內政部登記證京警滬字第二十八號
中華郵政認爲特准掛號立券及包寄之新聞紙

商報

本報創刊於民國二十年

Commercial Journal
上海 Shanghai

新一一三號
發行人　駱清華
中華郵政登記認爲第一二三類新聞紙類
上海郵政管理局執照第二五二五號
今日本報二大張
零售國幣一百五十元（外埠另加郵費）
上海九江路二八九號　電報掛號 八四六七　電話 九二九一九　二八九九三

彭部長答外記者問
僅頒命令不能收效
中共眞誠合作衝突可立即停止

【中央社南京十一日電】中宣部外記者招待會十一日午後三時半舉行，由彭部長學沛，劉次長鍇主持，玆錄主要問題如下：

（問）如非正式五人小組關於國府委員會之名額分配得有協議，政府是否可以：（一）發佈全國停戰令，（二）抑或政府仍堅持中共必須退出蘇北？

（彭部長答）不久以前政府要求中共軍隊退出蘇北，膠濟路等地，彼時中共即要求先改組政府，現在政府同意商談改組國府委員會，中共又請先取銷上述各條件，政府不願陷入此循環矛盾之中，僅由政府下令，恐難獲五人所期望之效果。例如政府雖下令未能解大同之圍，如中共停止圍攻，與政府合作，余信衝突即可停止，蓋政府不主張以武力解決中共問題，政府之所切盼者，厥爲恢復安寧與秩序，俾得及早着手於國家之建設，建設一經開始，則中共所控制之飢餓羣衆將獲得職業，而返回其正常之生活。彼等如喪失其煽亂之工具，則成爲和平之公民，其中一部份仍然信仰馬克思主義抑或極權主義並無妨礙，蓋此等思想，早於廿五個世紀以前，散見於周秦諸子之中，中國無人畏懼此等古舊學說。

（問）目前軍事情況如何？

（彭部長答）蘇北如皋方面無變化，宿遷方面國軍進入運河以東，大同仍在國軍手中，傅作義援軍已抵豐鎮，古北口已克復，平古鐵路不久可通車。

【路透社南京十一日電】彭學沛部長今日謂：「吾人同意參加非正式小組會議，僅以討論改組國府委員會之事爲限，無人能提出任何先決條件。任何問題，可留待國府委員會改組後再談。」

【聯合社南京十一日電】中宣部長彭學沛今日招待新聞記者稱：美滙提高，中國出口貿易已蒙其益。滙率調整之後，出口貨價僅漲百分之二十，美元購買力則已增加百分之六十五。

馬周會談仍無結果
五人小組將停開
再來一個新方式

【本報南京十一日專電】司徒雷登於十日晚十時訪馬歇爾，談四小時，商討目標仍在如何打開目前談判僵局，找尋談判新途徑。本日上午十時，周恩來訪馬歇爾，談至十二時十分，周氏在行館午膳後辭出。司徒大使於午後四時訪馬帥，探聽今晨周氏與馬帥商談情形。據稱：今日談商題目，仍在如何對停戰獲得保障，結果並無進展。

【本報南京十一日專電】美大使館祕書傅涇波今日語記者：「和平談判局勢，已沒有過去那麼嚴重，今後將用新的方式，來談解的問題。非正式五人小組會，恐怕不會召開，但將以其他方法來進行和談。」

又電：中共方面還對如何進行談判，現已接獲延安新指示。周恩來將根據此項新指示來折衝談判。

【路透社南京十一日電】周恩來今晨與馬帥作兩小時半之談話後，仍稱局勢尚極危急。蓋馬帥並未能攜來蔣主席頒發全國停戰令之保證也。周恩來已將上午與馬帥會談之經過，電知延安。五人小組會召開之希望，益趨淡薄。

【聯合社南京十一日電】馬歇爾特使今晨與中共代表周恩來會談兩小時半，蔣主席對於中共要求無條件停戰之答覆，中共方面認爲不能滿意，和解希望因告破裂。馬周會談畢，中共發言人王炳南稱：「吾人將繼續要求無條件停戰，除此之外，不能接受任何條件。大局仍嚴重。」

周恩來有全權進行和平談判，保證下令停戰之要求，乃中共最高當局所全力支持者。

據合衆社記者自另一方面獲悉，該反提案包括：

一，停戰令保證：是項保證，實無必要，蓋政府從未發出任何進攻命令，共軍如能停止向國軍襲擊，自無衝突可言。

二，五項要求：可由改組後之政府解決之。

【聯合社南京十一日電】據可靠消息：蔣主席已初次提出具體停戰條件，委由馬歇爾特使攜之返京，轉交中共代表。

王炳南談
政府答覆不能接受

【合衆社南京十一日電】中共發言人王炳南今日談稱：蔣主席已拒絕保證下停戰令，且提出中共所不能接受之反提案。該反提案及拒絕書，在今日十時半至一時，二小時半，馬周會談中，由馬帥面交周恩來。

王炳南續稱：情勢仍極嚴重，但中共尚未決定改組國府五人小組會議，是否須予終止。中共早已表示除非保證下令停戰，否則中共將拒絕參加五人小組會議。問以中共能否作任何讓步，以挽回大局？王氏答稱「否」。問及蔣主席致中共之反提案內容如何，王氏答稱「尚未至發表時期」。問以在今日談話中，馬帥會提出折衷方案否？王氏答稱：「馬帥無折衷辦法可言。」王氏續稱：

晉謁主席
勞協事件解決
朱學範·陳納德

【本報廬山十一日專電】朱學範抵廬山後，今日謁蔣主席，對渝勞協事件審略主席指示。據朱氏語記者稱：本人定十二日返滬，重慶勞協事件已獲圓滿解決。此次國際勞工大會，因事務纏身，故不能前往出席。

【中央社牯嶺十一日電】陳納德將軍十一日下午三時抵牯，蔣主席派夏武官往迎，黃昏會往行轅晉謁主席夫婦，並共進晚餐，馬帥夫人亦在座。

我新任駐教廷公使
吳經熊氏談話
中國與教廷均企求和平
相信必能增進合作基礎

【中央社本市訊】我新任駐教廷公使吳經熊博士，昨在私邸接見記者稱：羅馬教廷爲超越政治集團之組織，其權個體系，以社會正義爲基礎，發源于「仁愛」之上，故竭力反對侵略，倡導和平，中國亦爲愛好和平之國家，彼此在精神上之連繫，至爲密切。全世界天主教徒現有四萬萬人，中國人口，亦恰如其數，對於促進未來世界和平，力量至爲雄厚。中國主張王道建國，教宗對於社會秩序之重建主張，以協調代替鬥爭，彼此不謀而合，相信未來必更能增進合作之基礎。記者復詢以出國行期，渠稱俟晉謁蔣主席後，再行決定。

吳氏略歷 按吳氏字德生，浙江鄞縣人，一八九九年生，東吳大學法學士，密歇根大學法學博士，得美國卡奈其獎金，入德國柏林，法國巴黎大學，繼續研究法學，回國任東吳大學法學院院長，上海臨時法院院長，旋赴美國西北大學，哈佛大學，任法學講師。立法院立法委員，憲法起草委員會副主任委員，立法院法制外交委員會委員長，中國國民黨中央候補執行委員，曾參加舊金山會議，担任我國代表團顧問。

明年度施政方針
國防會議昨通過
證券交易稅法亦經通過

【中央社南京十一日電】卅六年度政府施政方針，於今日國防最高委員會第二〇四次會議中通過，會議由宋院長子文主席，軍事外交報告後，即進行討論，通過明年度政府施政方針。又悉，今日會議中並通過（一）各地國民政府主席行轅直隸國民政府，（二）證券交易稅法草案，立法院審議等案，散會後，中常會繼即召開臨時談話會。

于斌主教
訪問香港

【中央社香港十日電】南京區總主教于斌，本日下午由廣州抵此，訪問此間之天主教會，天主教會舉行盛大歡迎會，多數天主教徒均參加。

【中央社牯嶺十一日電】蔣主席十一日晨於牯嶺行轅召見中央警官學校教育長李士珍，對全國警政業務及警官教育團甄詢甚詳，李氏定十二日返京。

中共抨擊美軍
準備三次大戰

【合衆社南京十一日電】本日延安廣播，抨擊美國援助中國建立海軍，目的無非在準備「第三次世界大戰基地」。廣播稱：「美國反動派與其中國知己，正準備以中國爲戰場之第三次戰爭。」

綏省國軍
突入集甯

【合衆社南京十一日電】傅作義將軍之救援大同部隊，在集甯豐鎮與中共軍激戰，據今日中央社稱：此二城隨時有被國軍攻下可能。國軍昨日攻佔集甯城內外狼虎山，定甯山二據點，一路軍隊攻入城內。中共察哈爾新軍及大同軍隊已調往增援。傅作義之部隊，進行神速，使圍攻大同之蕭克軍隊，發生恐慌。傳中共已下令七日內，於增援國軍未到達前攻佔大同。冀東國軍，由喜峯口，玉田，遷安，四面進攻冀東共軍總部遵化。日內可望攻下，使中共全部撤離冀省。北平至南口至青龍橋鐵道，民用車已停止，爲國軍攻張垣之先聲。現張垣已三面受威脅，傳朱德已飛抵張家口，指揮防務。

【聯合社南京十一日電】政府軍界人士正式報告政府軍進駐集甯，共軍現退守一隅，仍在激戰中。政府軍又從集甯分兩路進迫大同與張家口，古北口與南口政府軍亦從西北兩路出發，威脅張家口。此三路國軍均係傅作義將軍所指揮。

【路透社南京十一日電】共軍援兵紛紛開抵張垣週圍，鞏固外圍防線。共方預料張家口區，將有大戰。然以自熱河及綏遠向張家口分頭推進之國軍，距目標均尚遙遠，而在抵達張垣以前，且不免遭遇外圍共軍之阻擋，故料在短時期內，大戰猶不致發生。共軍三營，聞已自熱河調往張垣東南六十哩，北平西北四十五哩處之延慶佈防。延慶西南十哩處平綏路康莊附近之鐵路，亦被共軍所破壞。國防部發言人今日否認大同發生巷戰之說，據云，不但共軍未曾突入城內，守軍且於某點出城，衝至共軍防線。

【中央社北平十一日電】軍悉：（一）此間軍事當局已證實國軍于九日收復古北口，北平至承德之交通，已開始搶修。（二）八日收復遷安之國軍，仍繼續向西挺進，共軍分向興隆遵化等處潰退，（三）收復豐潤之國軍，于九日開始向玉田推進，與大股共軍在沙流河鎭接觸，刻正激烈戰鬥中。（四）由新集向薊縣掃蕩之國軍，刻正在薊府河一線擊破共軍之堅強抵抗，繼續向北推進。

【中央社太原十一日電】大同西南周家店（距城五華里）共軍，十日晚炮擊西關，落彈十餘發。另部犯南關，激戰二小時。同晚共軍由城東聚樂堡（距城六十華里）用汽車十餘輛繼續補給彈藥，刻在瓦窰村（城西南一華里半）雙方坑道工事相距五十餘公尺對峙。

本報辦事董事汪仲韋氏
到館視事

本報辦事董事汪仲韋氏，於昨日下午正式到館視事，對於本館業務，多所指示。汪氏爲報界先進，經驗宏富，此後主持本報事業，當更能完成本報爲工商界服務之夙願也。

魏德邁
稱頌蔣主席

【聯合社巴爾的摩十一日電】在華美軍前任司令魏德邁中將，曾任蔣主席之參謀長兩載，今日聲稱，蔣主席乃「眞正基督教徒，不知有己，祇知援助人民」。蔣主席現仍缺乏訓練有素之行政與技術人員，工作頗受妨礙云。魏氏來此，擬於本月底繼辛普森中將就任美第三軍軍長。

全國商聯會籌組
工商從業員協會

【本報南京十一日專電】全國商聯會籌備會發起組織全國工商從業人員協會，蓋因感目前各地工商從業員除少數研究學術性質之團體外，漫無組織，缺乏聯絡，爰擬組織本協會以求促進聯繫。

王外長
由法抵英

【中央社倫敦十日專電】外長王世杰於今日下午二時半由巴黎飛抵此間，定本日午夜飛英返國。

【聯合社南京十一日電】外次劉鍇今日聲稱，外長王世杰從巴黎和會返中國，星期日向晚或星期一清晨可望抵京。

平古路
即全線通車

【中央社北平十一日電】據交通界確息，平古鐵路全線現僅通至密雲，路局方面，頃以沿路秩序恢復，治安鞏固無虞，全線未能通車之各站，計小營石匣，下會，古北口，亟應恢復，連日銜工携帶大批材料集中沿站搶修，期於兩週內開行全綫。

各地金融
九月十一日

天津　黃金開廿三萬二，收廿三萬一，美鈔開三千三百卅，收三千三百廿。米（斤）九百六十，宏興通粉（袋）二萬八千八。

廣州　金廿七萬六千，美鈔三一五〇，港鈔六七五，上米百市斤三萬七千，中三萬三千。

共軍逮捕十一小組
武裝監視迫離承德
美方組長抵平發表

【聯合社北平十一日電】軍調部第十一執行小組組長美方魯斯特梅耶上校今日語新聞記者稱：共軍逮捕第十一小組，迫令離承德，在武裝監視之下，循熱河省之曲折道路而行，途中遭國軍飛機掃射。共軍一軍官勸令小組離承德時，「余聲明乃在抗議之下啓程，且余必爲本人已遭逮捕，皆因面臨武力，祇得啓程，但在武裝監視之下，方始成行」。魯氏之報告，與前傳第十一小組經過情形，完全不同。魯氏又披露，空襲時喪生之共方四人，並非小組人員，中共消息前傳四人係小組人員，並非實情。小組人員之生者僅國軍代表曹李君一人。魯氏又詳述小組人員美軍曹霍根被炮傷後，渠試圖求取援救，均爲共軍阻撓。渠向共軍聲明曾奉軍調部命令留駐承德，但尚未及電告軍調部，共軍即迫令隨同撤退，且「共軍武裝士兵令余停開無線電」。時國軍距承德四十哩，渠並向當地共軍司令提出書面抗議，反對勸令小組撤退。又小組國府方面人員明上校向新聞記者稱：「余在武裝壓迫之下離城。共軍武裝人員至小組辦事處強迫吾人啓程，余乃告共軍須發逮捕狀，余始離城，共軍竟稱：『好，我們逮捕你。』」小組共方人員王上校亦會見新聞記者，謂魯明兩氏之言「大錯」，魯氏確曾抗議，但共軍要求小組離城，乃爲小組本身安全着想。

【聯合社天津十一日電】民國日報今日載北平電稱：自綏遠開赴大同之國軍援軍，現離集甯九里。軍調部執行小組，仍在集甯城內。該部飛機兩架近在集甯降落，爲執行小組運來各項物品。

英貿易代表團
十七日可抵華
逗留三月分訪各地
鄭天錫氏設宴餞行

【中央社倫敦十日專電】我駐英大使鄭天錫，今午設宴招待即將於九月十四日赴華之英貿易代表團，鄭氏預祝代表團諸事成功，並表示深信該團根據利益及友誼互惠之原則，必可促進今後中英貿易之繁榮，代表團長鮑埃亦謂：渠等可望於十七日抵華，並將在華勾留兩月半，分訪各地，英政府海外貿易部祕書長關斯教授謂：代表團團員乃根據廣泛之代表原則選出，分別代表政府暨至實業家及工人，且有一團員係工會協會之代表。

【路透社倫敦十日電】今日英國貿易訪問團，團長傅袞史勳爵在中國大使館宴會席上稱：下週該團即將首途來華，而此行任務，乃爲試探及增進瞭解性質，彼稱該團將考察中國人民究需要何種英國物品，及中國究有何種商品能予輸出，今後中英兩國間貿易及友誼之增進，亦望藉該團之此行而能奠定堅固之基礎。中國駐英大使鄭天錫博士發言稱：「中英兩國之互信精神歷時甚已數百年，而此精神實不能以金元或金鎊所能計算」，彼稱，英國政府派遣訪問團前往中國，實可表示對中英貿易至爲重視，彼相信因戰爭而發生之困難雖多，但在貿易能獲滿意之組織前，當能由彼此之善意予以克服，即撤開衆所週知之中國市場之潛在力不談，彼深信所有一切障礙均能予以排除，據鄭氏意見，訪問團實代表目前中國人民其感興趣之各種工商企業，而該團工作之開始，復甚得其時，該團將滯留中國二三月，藉此參觀各工商業中心，以便返英後，向政府提出報告云。

非島颶風轉向
將襲中國海岸

【合衆社馬尼拉十一日電】曾一時威脅馬尼拉之猛烈颶風，已於今日吹向南中國海面，似有襲擊中國海岸之象。過去廿四小時中，美海陸軍忙於進行一切軍事損害之準備，稱爲數年來馬尼拉最烈颶風，不意颶風在馬尼拉之北轉變風向，掠掃及聖法拿圖地面即行出境，此間現尚未接得該處損害程度之報告。據此間軍氣象台稱：颶風前進之時速爲一百哩，但馬尼拉僅有大風大雨而已。

△馬尼剌電：王正廷與我駐馬尼剌總領事段茂瀾於下午九時搭機赴滬。

△南京電：中常會於今日上午十一時，舉行臨時談話會，討論中央黨部轉業人員處置辦法。

△北平電：清華校長梅貽琦，十一日由渝乘機抵平，主持清華復員工作。

▽南京電：國府十一日明令修正公布賑濟委員會組織法。

冠益架厘粉
用法：肉品一磅，用粉五錢
恢雞鴨魚肉洋山芋麵根腐皮等先將洋葱蒜頭生羌切碎用油炸透放入適量之冠益架厘粉拌炒成膏後加入所用之水或椰子汁始將所欲配製之物放入同煮起鍋時加葱油少許味道鮮香可口增加食慾祛除濕氣研究食譜者不可不試
各大公司南貨食品店均售！
中國冠益食品製造廠精良出品
批發所 上海河南路二四四弄二十號
電話四五三五〇　電報掛號九三〇二

本報廣告刊例
九月十一日起實行

報名下：以廿一字闊廿五字高爲一格 每日每格 法幣柒萬伍千元
提要：以十四字高十五字闊爲一格 每日每格 法幣貳萬貳千伍百
甲等：以八十六字高爲一行起登 每日每行 法幣玖千元
乙等：以五十六字高爲一行三行起登 每日每行 法幣陸千元
丙等：以二十八字高爲一行三行起登 每日每行 法幣叁千元
分類：以七字高爲一行三行起登 每日每行 法幣陸百元

本報業務部廣告科啓事
本報自九月十一日起改訂廣告刊例詳見廣告刊例表

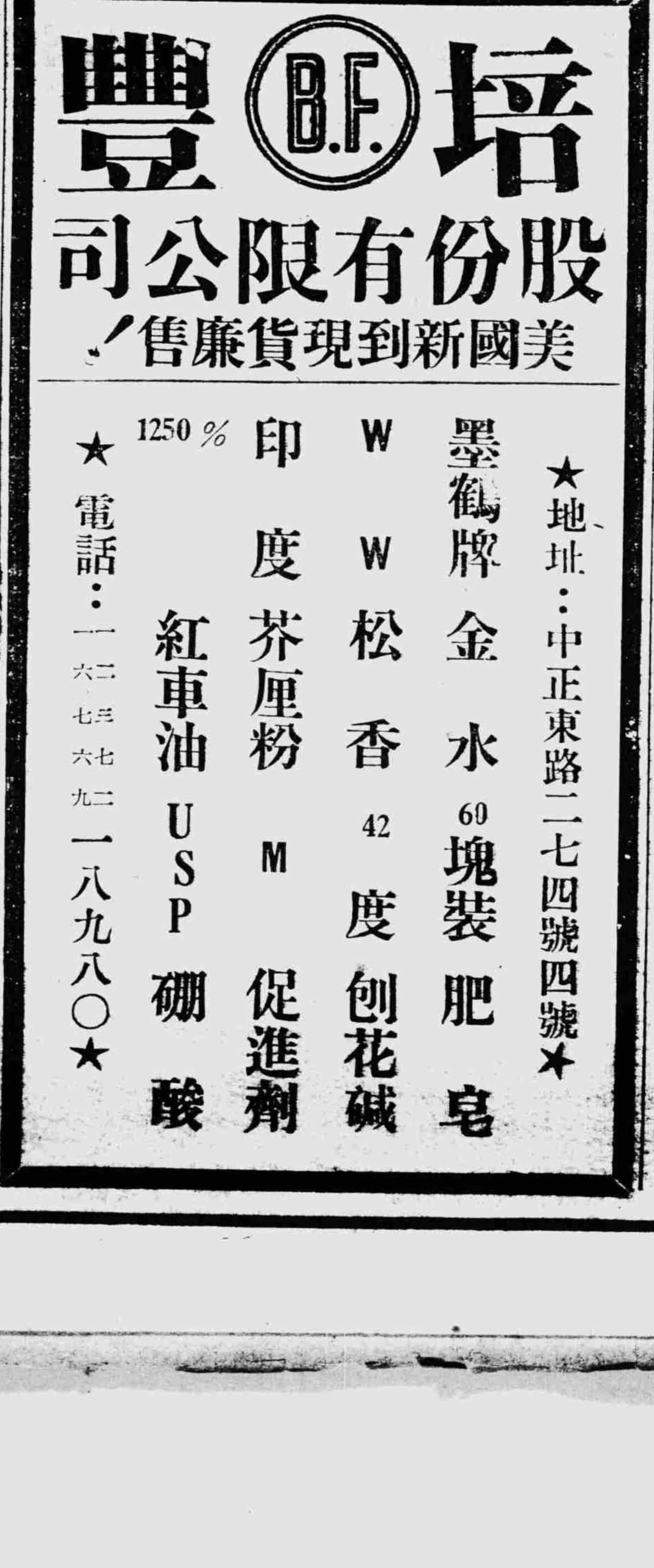

和會小組十月初結束

特港問題交八人委會討論

【路透社巴黎十日電】巴黎和會義大利政治及領土委員會主席埃傑蘭（南非）今日宣稱：巴黎和會已暫定十月五日爲各委員會結束工作之限期。巴爾幹及芬蘭之經濟委員會今晨開會時，各代表間頗爲和諧之狀。

【聯合社巴黎十日電】和會已進入積極工作階段，今日終日有六個委員會忙於所事，其中義大利和約政治及領土委員會於全面辯論後，已將特里雅斯特國際自由港界線投票表決。

【路透社巴黎十日電】棘手之特里埃斯特今日已該決交義大利政治領土委員會之八人小組委員會商取解決方案。義政治領土委員會主席埃傑蘭（南非）謂若決定限令各委員會於十月五日前結束其工作，則特港問題須於本週內成立解決辦法。小組會於今夜舉行第一次會議，就是否應許記者旁聽之問題，辯論達一小時。八人小組會由四強及荷，澳，波蘭及南斯拉夫組成。

【合衆社巴黎十一日電】義大利代表波諾米今日在和會中最後努力提出建議，以與四強外長決定之辦案相抗。波氏提議該半島之地位由公民投票決定。按特港原經四外長議定由國際共管依照「法蘭西」所定之界線，將此半島由南義劃分，今波氏提案，強即反對此四強原議也。

【路透社巴黎十日電】義大利經濟委員會今日開會時，埃及代表要求自義取得一〇，〇〇〇，〇〇〇鎊之賠償。伊拉克代表謂伊國向義要求之總賠償額爲一六〇二，四三六第那，挪威向義要求之賠償額爲五，〇〇〇，〇〇〇鎊。法國代表阿爾芳要求以法國領土內之義資金賠償。聲明法國之要求極有限，僅抵其損失之一小部而已。

羅國政治委會通過 蘇軍駐羅期限

【中央社巴黎十日專電】羅馬尼亞政治委員會，今日一致通過四強外長之計議，讓蘇聯軍隊駐於羅境之期間，與駐於奧地利之蘇軍佔領期間相等。委員會並不顧蘇聯集團之猛烈反對，以七票對五票之數通過，英國之建議，令羅馬尼亞特別尊重其國內猶太人之財產與權利。英國建議中，並未特別指名猶太人，僅建議羅境外人財產，應不分種族性別語言或宗教之差別，均須受尊重。

【路透社巴黎十日電】巴黎和會法律及起草委員會今日開會時，比利時代表麥根狄克力圖使委員會一致通過比所提決議案，根據澳大利亞之設立歐洲人權法庭案，結果仍未能如願以償，法律及起草委員會經芬蘭政治及領土委員會之請，研究澳提案之法律上的效用，辯論兩日仍無結果。比利時決議案之要點爲一，人權保護乃聯合國機構之任務，二，就目前國際公法之地位觀，尚無法律上之根據可以強迫一國接受此一法庭之管轄。辯論之初，此決議案似可得普遍之支持，但蘇聯忽於今日表示反對，蓋謂此事有關政治問題，非法律委員會之任務，並提出再修正案，擬撤銷此建議案之第一點，僅保持其第二點。

美海員工潮勢將蔓延

證券市場受影響拋售股票

【聯合社華盛頓十日電】海員罷工仍有擴大之虞，各方面以空前壓力督促工資平衡局提高工資增加標準。水上消防員，廚役及僕役今日警告該局謂將加入罷工。工資平衡局現正聽取關於撤回成命之意見。各方面均謂：工會要求之數目適當。勞工部副部長韋拿稱：依私人談判結果，深信除非完全收回成命，工會不致令其會員復工。同時，民主黨參議員雷克利夫於晉謁杜魯門總統後談稱：余以爲海軍於必要時應駕駛船隻。

【美國新聞社紐約十一日電】紐約證券市場昨日賣出股票達三〇一，三〇〇，〇〇〇股。財政界人士稱：海員罷工之影響，爲其一部份原因。工潮結束之後，股市當可振作。

【合衆社華府十日電】輪船業人員本日晉訪工資穩定局，要求核准罷工工人之增加工資要求，使工潮終止。太平洋美國船主協會主席白里安於晉訪工資穩定局之後稱：彼信增加工資不致引起通貨膨脹，如現行要求不予核准，工潮將繼續發展，至少航船火伕工會及廚役工會將加入罷工。

日人列隊請願 遣送蘇境俘虜

【合衆社東京十一日電】由三千日人組成之請願團，要求從速遣返被拘留於蘇境之日俘，請願團今晨在蘇聯大使館門外徐徐走過。請願團大部均係老年人及背負嬰孩之主婦，渴望兒子，丈夫，父親之歸聚，情況殊爲可憐。蘇大使館門外警察六人指揮交通，預備應付意外之警車三輛停於附近，但請願團並未喊呼口號或唱歌，亦無請願旗幟，於寂靜中前進。請願團推舉代表八人，向蘇軍總部，蘇聯大使館及日政府分呈請願書。

日本鐵路將罷工 海員工潮調解中

【中央社東京十一日專電】日本運輸省若不接受國營鐵道工會聯盟之要求，則該聯盟將於九月十五日舉行廿四小時之總罷工，若罷工果予實現，則除盟國佔

【改造社東京十一日電】日本海員業已實行全體罷工，又傳國有鐵道從業員亦將準備聲援實行罷工之說，日內閣書記官長林，闡明政府方針稱：「關於海員總罷工事件，刻正由運輸省當局，向雙方當事人努力調解。按現在日本船舶總數迄八月一日止爲六百二十五艘，總噸數達百六萬八千六百九十三噸。日本海員總數約八萬六千人，海員工會會員約佔七成，五萬四千人。」

白宮軍事會議

杜魯門與海陸空軍領袖晤談

將頒法令設國防及資源委會

【法國新聞社華盛頓十日電】據消息靈通人士談稱：杜魯門總統昨夜在白宮與海軍部長福萊斯特，陸軍參謀總長艾森豪威爾及海軍參謀總長尼米資舉行會議。此乃美國海陸空軍統一指揮之先兆。聞總統擬規定一種公式以便消滅各部門司令官間之摩擦，關於此事，總統將發表法令兩道，第一道規定設立統一國防委員會，由總統任主席。第二道規定設立資源委員會，保衛全國供作戰之軍需資源及原料之出產。該一委員會當確保全國之戰爭動員能力擴充至最大限度。依照第一道命令規定，在陸海空軍完全統一指揮之前，每一部門最高司令當保持相當之獨立性。至於全國資源委員會當負責實施最近總統關於資源存儲十年計劃之命令，該項計劃規定於今後十年內，以四十萬萬美元之代價，向世界市場購進美國目前所缺之之軍要國防原料。

聯合國代表團 視察本洲南部

【中央社東京十一日電】盟國駐日代表團團員十六人，今在本洲南部英軍佔領區內旅行。該團包括中國代表四人，美國四名，蘇聯四名，英荷各二名。中國代表李待琛少將以該團高級軍官資格，於到達英軍總部所在地海軍基地吳港車站時，曾檢閱澳洲儀仗隊。該團曾視察宇品島上被毀以百噸計之無煙火藥及炸毀之若干十六吋口徑大砲，彼等亦曾至被原子彈轟炸之廣島。

蒙高茂萊 飛抵美國

考察軍事設備

同時，英國參謀總長蒙高茂萊即將自加拿大來美訪問，美國統一指揮之決定，對英國軍事機構自將發生影響。

【合衆社紐約十日電】蒙高茂萊本日自加拿大飛抵西點，開始其考察美國軍事之九日行程。將與艾森豪威爾及杜魯門會見。蒙氏最近在北美洲發表演說中，曾號召英語民族實行聯盟，乃保持世界和平之上策云。

美科學家未主張 以原子彈殺人

【合衆社倫敦十日電】紅軍機關報紅星報本日稱：「蘇聯軍事效能之進一步發展，將使政治軍事準備獲得新的勝利」。此一社評，係爲蘇聯坦克日而作，由莫斯科電台廣播，社評又稱：「蘇聯人民正堅持致力於彼等武裝力量之增長」。

【合衆社華府十日電】全美科學家聯盟，本日否認海爾賽元帥所謂以原子彈轟炸廣島一項決定，應由科學家負責之說法，該聯盟方面稱：聞剛相反，當時彼等建議向日人顯示原子彈之威力而已。

【中央社倫敦十日電】美海軍參議員伊斯特蘭本日警告，除非美政府改變其所有溫和之態度，並對蘇聯採取一坦白而有力之外交政策，美蘇戰爭將不可免。伊氏謂：彼雖不信對蘇戰爭危機已迫在眉睫，但情況已甚嚴重，蘇聯之長遠計劃，欲在使共產主義散佈於全世界。

科學家擬訂報告，上週大會爲召集引用，彼稱：科學家「有了這個玩具，並想使用它」，於是他們把它投下去了。科學家聯盟主席包括與納粹德國相處時稱：實際部及其顧問團，彼等商量之後，決定使用原子彈者，係聯合參謀原子彈決不能用以殺人，科學家相信原子彈之發展不應由其本身決定，科學家應向世界公布之主張，認爲是「駝鳥哲學」。

日幣發行額 超出六百億

【改造社東京十一日電】日本銀行券發行額迄九日已達六百零一億二千一百萬元，終戰後本月二十日左右將打破紀錄，今後由於一般物價之漲，主要食糧之進口，以及本年度預算之施行，預料本年底將逼近一千億圓關。

烏克蘭指責西方列強

對蘇發動宣傳戰

【合衆社紐約成功湖十日電】向聯合國安全理事會發表演說，否認烏克蘭邦接近希臘危害世界和平，旨在「宣傳」，並謂余同安全理事會警告，對於希臘國內局勢之重要性，不能估計過低云。

【合衆社紐約成功湖十日電】烏克蘭代表曼紐斯基本日在安全理事會譴責西方各強國正對蘇發動宣傳戰，曼氏在加重其對英希兩國之譴責時稱：慕尼克的陰影又重行升起，似乎我們不曾有過一次戰爭，如今又有人在歇斯底里地談到蘇聯，正同戰前一樣。

【聯合社成功湖十日電】烏克蘭外長馬紐斯基今日在安全理事會宣稱：共產黨員在若干國家政府中供職，凡有不利於若輩之舉動，此時應行停止。馬氏此言係答復希臘代表鄧特拉米斯對於希臘共產黨橫生事端之指責。馬氏對於澳洲提議撤消烏克蘭對希臘與英國之控訴一節，認爲不值一顧。

【法國新聞社紐約成功湖十日電】烏克蘭代表曼紐斯基，頃

美議員主張 強硬對蘇

【合衆社傑克遜城十日電】

紅軍機關報稱 蘇聯武力增長

英空軍參謀長呼籲 防備空中閃擊

【合衆社倫敦十日電】英空軍參謀長泰德本日提供警告，認爲英人必須加強國防，以應付較德國閃擊戰「更爲突然，與更見沉重」之空中閃擊。泰德在記者招待會發表英國空軍之戰後政策，謂英國正企圖完成防守與攻擊力量之平衡計劃，「在一方面，吾人必須保證國防安全，不受任何閃擊，而在另一方面，如吾人事前防守，吾人所剩將無幾，而不值得防守也。」

【聯合社倫敦十日電】英國空軍參謀長戴德今日宣稱：英國空軍志願投效者人數短少，足使英國空軍空虛，此種情形殊屬危險。

遠東法庭英軍官陳述

日人屠殺星洲華僑

【中央社東京十一日專電】英軍官魏爾德上校今晨在國際法庭敍述一九四二年新加坡淪陷後中國人民慘遭日軍大屠殺之經過。渠稱：日人對此東方直布羅陀之亞洲人民「作有計劃之消滅」。華僑慘遭殺戮之原因，只爲年青，又爲中國人之故，中國人最少有五千人被害，余曾親見若干中國人，在唐人街被擊斃。英軍紐比根少將曾向日軍杉田中佐提出強硬抗議，杉田並不否認日軍之暴行，先則謂被擊斃之中國人爲不良份子，繼則怒謂日軍隨意射殺中國人，又日軍每日於海灘以機槍射殺之中國人數以百計。

社論

略論整頓上海市財政

本屆市參議會重要任務爲審核市政府本年度預算，據聞按照市財政各項稅收情形，下半年度全部支出約需八百餘億，不足約三百餘億之多，在勢非關新稅源不可；市政府已將總預算案提交參議會審議，參議會究將如何決定，尚不可知？茲就我們管見所及，概略論之：

依據本市地方收入統計，七月份各項收入爲四十八億一千八百八十九萬餘元，八月份各項收入爲五十六億八千八百八十六萬餘元；而地方支出統計，七月份達八十億七千二百零一萬餘元，八月份已達九十二億以上；可見市財政收支相差，目前約達三十億之鉅。就此一端而論，市財政拮据情形，可想而知。再據市財政局長谷春帆氏昨日出席市參議會的報告，本市地方收入，逐月進步，自本年一月至八月，由於整頓稽征的結果，及物價增漲的結果，八月份地方收入，較諸一月份已增加六倍有餘，但支出部份，增漲程度亦殊可觀，僅八月份調整公教人員生活補助費一項，每月卽需增加三十五億之鉅。根據以上所述，健全制度與健全預算，兩者缺一不可，當屬整理今後市財政的兩大原則。

目前本市地方收入，關於稅捐部分，計有房捐，屠宰稅，營業牌照稅，使用牌照稅，娛樂稅，筵席稅，旅棧稅等項；其中娛樂稅的收入，竟佔全部收入百分之四十，筵席稅的收入，亦佔百分之三十五，可見市財政的基礎，僅築於娛樂稅與筵席稅兩項之上，這是極不合理的。我們贊同市財政局谷局長的意見，應當實行合理的稅課。谷氏說：「市政的設施，爲全體市民所享受，其費用應由全體市民負擔，有錢的多負擔一些，無錢的少負擔一些」。怎樣調整原有的稅收，以及怎樣開闢新增的稅源，參議會有權決定，交市政府執行。

我們的意見是：確定收支總預算案應爲根本之圖；行政支出應儘量規定其限度，事業支出應充分使其增加；凡屬次要或不甚急切者，固可緩辦；但凡屬必要且甚急切者，千萬不可減少。至於理財之道，我們愧非專家，依據常識的判斷，當不外乎開源與節流；合理的稅課應當實行，而切實整頓稽徵，尤須加強努力。一方面使簡化稽徵，杜絕中飽；另一方面整理法定稅項，防止種種流弊。在市財政狀況萬分拮据的今日，緊縮行政支出，如裁撤駢枝機關與裁淘冗員，當然也是應該實行的事。

主治 牙癰 肺炎 淋病 瘡癤 痢疾 眼炎 癰疽 腸炎 傷寒 腦膜炎 子宮炎 耳膜炎 鼻腔炎

大安淨

針劑 片劑 均有

試用贈券

新星藥廠最新出品

中西大藥房 福州路山東路口

買一送一 天十期展 仙女花露香水

各埠藥房寄售

南允撫恤美飛行員

對被擊落美機未允賠償

美聲明不阻止聯總救濟南國

【聯合社華盛頓十日電】副國務卿克來頓今日宣布：關於南斯拉夫兩次擊落美國飛機事件，南斯拉夫曾允對飛行員五人損失生命予以撫恤，惟對於飛機之損失仍不允賠償。賠款問題如能滿意解決，美國願意結束此案，但談判尚遙遙無期。至於美國所要求賠償之數，克氏並未宣布，據外交界所知，約在美金四十萬元以內。克來頓並重述國務院之聲明，謂政府不擬因飛機事件而阻止聯總以救濟品運往南斯拉夫。

【合衆社紐約十日電】美勞聯會之國際碼頭工人協會主席賴埃今日宣稱：該協會決定拒絕裝運任何貨物駛往南斯拉夫，直至南國對擊落美機負責人員採取「正當措施」爲止。

【聯合社貝爾格勒十日電】此間美國大使館門警當奇於五一勞動節駕駛吉普車出事，撞斃南斯拉夫軍官一員，另一人受傷，昨日由南斯拉夫法庭判處徒刑八年，賠償損失美金八〇元。美國大使柏德森亦在法庭旁聽，當即宣布被告將上訴。華盛頓方面副國務卿克來頓今日招待記者時，對於此案拒絕表示意見。

美艦赴馬爾他 希擬取締共黨

【中央社雅典十日合衆電】美航空母艦羅斯福號上所載之七十六架海軍戰鬥機，在此間表演後，卽駛赴馬爾他島，希臘陸軍兼海軍部長馬大諾米希里斯稱：深信巴爾幹半島，決不致再有戰事發生，但希臘與鄰國，亦若希臘之努力避免戰爭，渠並力請美國，在巴爾幹採取更堅強之立場，俾上述之正義得

【法國新聞社雅典十一日電】頃悉希臘政府擬取締共黨，政府方面人士稱：共黨發起之暴動，係奉外國之命令行事，俾在國王喬治二世返國前夕，造成無政府狀態。政府有鑒於此，業決定制止此項暴動。內閣本日舉行會議，討論治安問題時，曾作重要決定。第二第三軍軍長及某某數師師長奉召抵京，接受命令。

印度立於內戰邊緣

願與英方談判解決爭端

貢納談話

【聯合社孟買十一日電】回教同盟首領眞納今日向新聞記者談稱：印度已站在毀滅的邊緣，惟有開誠佈公，與英方外交談判方可避免，加害人最近發生流血暴動，印度全面內戰已迫近之徵兆，「眞納」稱此種內戰之難，寧可避免。印度中回關係之解決，當在「和平會議」，俾「平新首手」決印度問題，印度局勢，固不能使印度之前途處於危境，且將釀成世界戰爭。英國現行政策，如在出賣一回教徒。若就他處發生之事件着想，此種政策對於世界和平，豈不危險？」又稱：「渠「既未與蘇聯磋商，亦不希望與蘇聯磋商，出而干涉印度事務，此種傳說，俱屬無稽之談。」按眞納前請外國相任某種事宜，頃須遵照智歷史教訓，即知不應聘用回教國家，以免今後不參加印度教徒控制之臨時政府。

交還飛機 釋放人員

希臘要求南國

【路透社雅典十日電】此間正式官布，希臘駐南國公使，向南政府要求，交還上星期五南國高射炮火強迫降落南境之希空軍噴火式機一架，並釋放駕駛員泰弗蘇里斯，希政府之照會指出，該機係迷路誤入南境，並非故意云。

巴勒斯坦分治計劃

艾德禮宣佈願考慮其他方案

阿拉伯國家在倫敦會議反對

【路透社倫敦十一日電】巴勒斯坦會議第一日，艾德禮首相及殖民大臣霍爾仍親自蒞場，致詞，力陳不容以巴勒斯坦之土地作爲其他民族之居處。阿剌伯國家決反對在巴勒斯坦設立猶太國，巴勒斯坦問題，誠如艾德禮所云，能解決，但不能以容納更多之猶太人或建立猶太國解決之。阿剌伯代表所致之言，乃阿剌伯國對艾德禮所致開幕辭之正式答覆，係由各阿剌伯代表所起草。此一致反對分治計劃，與猶太協會執委古爾特曼之立場，可謂完全相反，故英國及阿剌伯代表在會中討論分治計劃之，俾使猶太代表得以歸後出席之可能性，似已完全消滅矣。

回盟討論 直接行動細則

【法國新聞社德里十一日電】回教同盟彭加勒省分會主席赫森談稱：本會定本月十六日在拉霍爾召開，決定「直接行動」計劃最後細則。本省回盟盟員勢力浩大，足夠對省政府採取直接行動，倘若成功，乃竭力「直接行動」。

【聯合社孟買十日電】印度教徒與回教徒迭次衝突，死者已增至二百四十二人，傷者七百二十一人。今日爲印度教節日，警察加緊戒備。各紡織廠均停工，宵禁延長一日。

菲島華僑商報 以白版作抗議

【聯合社馬尼剌十一日電】華僑商報今日新聞版空白，以示對於威脅輿論之抗議。該報曾登載消息，謂國民黨員上星期曾伴同菲律賓憲兵搜索華僑報館兩家及學校一所。事後，國民黨馬尼剌支部代理祕書高某曾稱：已下令制裁該報。該報今日乃「開天窗」以表示威脅報紙及摧殘言論自由之無濟於事。

南京將設 聯合國機構 區域辦事處

【路透社哥本哈根十日電】出席糧食農業機構大會之聯合國某官員稱：聯合國機構擬在南京設立區域辦事處。

英艦隊司令 將來華遊歷

【路透社香港十一日電】英太平洋艦隊司令鮑埃特中將定九月二十日赴南京向中國政府致敬，然後再乘貝爾法斯特號巡洋艦遊歷中國各港口，其行程表如下：九月二十五至三十日上海，十月二日至四日青島，十月五日至十日秦皇島，十月十五日北戴河，貝爾法斯特號現尚在日本海面。

明年援華計劃

聯總尚未擬就

華府方面極抱悲觀

【合衆社華盛頓十日電】消息靈通方面今日稱：截至目前爲止，聯總尚未擬就一九四七年度最初三月之物資運華計劃，最近因運輸業罷工，聯總歐洲部分將屆結束，而致職員紛紛離職，遂造成「完全混亂狀態」。深信在本月杪前，將不致決處中國一九四七年度計劃問題，中國某官員關於一九四七年度一月至三月間，中國果能獲得若干救濟一點，極抱悲觀，蓋屆時聯總準備金將告「水窮山盡」之故。此間認爲，對芬蘭，南斯拉夫，匈牙利諸國之救濟，以及菲律賓與朝鮮之積極計劃，將使中國更少分潤之機會。

民治建國會 十五日成立

【中央社本市訊】民治建國會，業經呈准主管當局，定本月十五日，在本市天蟾舞台召開成立大會，昨晚七時，該會特假大加利飯店歡宴有關各方領袖，到向松坡，鄭士良，王鐵民，梁瑞華，程壯等百餘人，席間賓主異常歡洽，由林有民代表該會致詞，至十時許始散會，聞該會並定十四日大會成立前夕，招待本市新聞界有所報告。

京市亦將 取締攤販

【本報南京十一日專電】南京市政府也將取締一般玻璃攤販，定本月十三日起開始實行，有原在上海經營者，因遭取締而遷至南京，至今亦已無法再站足。

台戰犯即受審

省署檢舉偽員

【中央社台北十一日電】台灣省警備總司令部審判戰爭罪犯軍事法庭，即將正式偵查戰犯六十九人之犯罪事實，據檢察官施文藻稱，目前在押之戰犯六十九人中有日人四十一名，（女性一人）台胞廿八人，彼等中之多數現均拘押台北戰犯拘留所中。僅有日籍戰犯七人拘押於前台日軍參謀長宇垣之宅內，七人中有日軍第九師團長田坂，第七十一師團長加藤，及日軍少將小川泰三郎，清木正尚石本貞直三人，聞彼等之罪名多爲虐待盟國戰俘及刺殺盟國平民。

【中央社台北十一日電】台省公署，頃依照行政院頒佈之偽組織或其所屬機關團體任職人員候差及任用限制辦法，檢舉外省曾任偽職，現規避來台之人員，據悉，台島孤懸海外，抗戰勝利後，曾有若干偽職人員，陸續逃避來台匿居，且有化名並任公職者，依照行政院之命令，三項人員經檢舉後，將分別停職二年至五年。

廣東實業公司 協助政府復員

【中央社廣州十一日電】廣東實業公司，爲協助政府復員，先後派沙班輪航行廣州台灣三次，將留穗台胞悉數遣送，近復駛汕頭運送滯留之歸國越僑至西貢，頃已完成任務返穗，即將駛往海南島運送該島台胞返籍。

青年團 二屆幹監 選舉竣事

【中央社牯嶺十一日電】青年團二屆全大會十一日晨已結束討論階段，並選出第二屆中央幹監一百六十五人，十一日下午主席團胡庶華陳逸雕等，在大會之議室監督開票，蔣兼團長亦於黃昏時親臨交誼室巡視，晚八時開票竣事，全部當選名單卽夜呈送團長核定，提交十二日晨八時半後一次大會宣布，同時二全大會宣言亦將提出討論，其時間充裕，會散會後卽緊接舉行閉幕典禮。

【中央社牯嶺十一日電】青年團第二屆中央幹監，聞將於大會閉幕後在牯嶺舉行首次全會，接受大會決議並推定中央團部各部門之負責人選。

參政會 召開期未決定

【本報南京十一日專電】邵力子，朱家驊，谷鏡汧，本日由廬山返抵首都，據說邵力子此次返京，對四屆參政會召開大會日期，尚未決定。

市參議會大會側寫

× × ×

議員數人連續質問地政局科長之舞弊案，要局長說出該科長的姓名來，第一次不說，第二次再問含糊混過了，第三次再問姓名，結果是「三請科長張鐵良」。

× × ×

參議員陶百川要求主席台其遠，每次發言之前，連喊大叫「主席主席：：」。

× × ×

某參議員詢問地政局長謂：「土地成交公證員（地保）作證弊端甚多，可否請改保甲長證明……」現在的情形下，地保與保甲長也許僅五十步與百步之別吧！

× × ×

地政局長對建國大綱背得很熟，頗有心得，報告時，時時引出建國大綱第幾條，第幾項來說明。

× × ×

各參議員都要求局長口頭答復時所說的口吻，諸如：有說律師口吻，有點像外交官的口吻，有點像保甲長語調，有新聞記者的採訪新聞口吻，有請交易經紀的做生意口吻……。

× × ×

在討論是否應參加調查團的時候，突然有某議員起來提出臨時動議，說房屋租金怎樣怎樣什麼……一時中，似澆冷水，房屋租金與參加調查團眞是「風馬牛」，弗議。

× × ×

大會會場，在逸園二樓，樓高，扶梯曲折。電梯門口，開幕日起，即貼一紅條「電梯在修理中」。三日來原封不動。記者多方打聽，不知係何方所貼。問：「人乎？大會祕書處乎？」

× × ×

衛生局推行防疫，有盟國所贈特效針藥，衛生局說「姑娘」都裹足不前，視爲畏途。如請警察協助，又捉不勝捉。以後想調用女警士。

× × ×

張局長答覆質詢時，並未逐條作答，而採綜合式，故多發揮處。某參議員說，「像在大學裏上課，聽教授撣鐘點。」

× × ×

張局長報告特別注重時間，看看鐘點快到，說「還有六分鐘」，又加一句「說那一句話呢？」，剛五點鐘，說「還要講兩分鐘」，等到講完了，說「超過了兩分鐘。」

× × ×

谷財局長提到增闢稅源時一再申明「我們辦事的人，完全以本市市民的意思爲依歸。主人想把上海建設成怎麼一個上海，要好一點呢？還是壞一點？要好一點，就多增些稅源，要壞一點，就少增加一些。市民是主人，辦事的人聽主人主持。」

× × ×

對財局施政口頭質詢時，龔夏參議員步上發言台時，手執昨日本報一份，謂氏引用「在商言商」欄一段：原文如下：浙江省參議會此次開會，有一參議員樊仲明對財政廳長的質詢說：「我到杭州來開會，有種頗爲奇怪的事，就是上一次館子，不論吃麵吃飯，凡是在二千元以上者，都要額外繳所謂筵席捐，這眞是「笑話」，難道一碗麵在杭州可稱爲筵席嗎？假使我再帶一個太太或者一個孩子，那就更不堪設想！」其實，杭州的筵席，要二千元，上海的筵席，只要一千二百元，豈但「笑話」，簡直是「奇談」吧！

× × ×

新成區參議員虞舜會計師昨晚假可酒家招待記者，到賓主三十餘人。即席發表談話分述對市政各項建議：（一）關於教育者：請教育局停止市立學校徵收變相之學費（修師金）以輕家長及學生負擔案。（二）關於交通者：有殘破，闢，普修道路，恢復全市公共汽車案。（三）關於生產者：爲充分供給工廠電氣以發揮生產能力案。（四）關於衛生者：當淸除垃圾以重公共衛生及普設免費治療以濟貧病等。（五）關於警察者：爲糾正警察對市民難堪態度案。（六）關於金融者：爲請市府通令銀行公會，採取有效辦法，防止銀行付出鈔票缺少，以免糾紛案。（七）關於房屋者：爲請地政局公布市有公地，以便市民或機關申請租賃案。

商務印書館

每週初版新書

九月份第二週新書六種

行動哲學（大學叢書）（下冊）　惠迪人著

民國政制史（大學叢書）（下冊）　錢端升等著

比較破產法　吳傳頤著

審計學

耕能集（附滇黔寄興）　羅家倫著

行年四十（現代文藝叢書）　袁昌英著

上週新書

論思想流（詹姆士著）

爲中國謀政治改進

物價繼漲的經濟學

中國鐵道建設

中國糧食地理

斑麋（小說）

大量供應

國定本各級教科書

復興本高級小學初高中教科書

師範學校教科書

職業學校教科書

部定大學用書大學叢書

參議會第三日 報告地政財政
質詢分別口頭書面答覆
今日分組進行審查提案

【本報訊】市參議會，第五次大會，於昨晨九時十分舉行，到會議員，共計一百五十八人，由主席潘議長領導行禮如儀，後即由項秘書長報告，第四次大會議紀錄後，地政局長祝平報告工作狀況（詳細由書面報告）：地政工作甚爲重要，其重要性，一方面屬於政治，一方面屬於經濟，因土地爲立國三大要素之一，又爲經濟生產之要素，尤其地政與地方自治關係甚爲密切，可謂「自治必自地政始」，在國父遺教建國大綱中明例規定，完成地方自治，必須完成土地整理工作，地方自治開始，必須徵收地價稅，地方自治經費大都仰給於土地等項，地政對地方自治之重要，可見一斑。如上所述，所以本局之中心工作爲：㈠土地整理，㈡清理公地，㈢估價工作，㈣地價稅。

土地整理

爲整理土地辦理土地登記，其手續實屬相當繁瑣，尤其上海經過八年的淪陷，及以前的租界時代之間隔，使問題愈趨複雜，自從我接任以後，對土地登記即設有若干原則，即（一）簡化手續，（二）縮短土地登記時間，（三）減少登記費用，（四）嚴格懲罰舞詐。點到現在已逐漸實踐，如鑒于土地道契爲金融流動工具，因登記土地時間長久，業主頗感痛苦，因此登記甚少，則發照改良，以照片替代原來道契，繳納照片經審查後，即可以原始證件之證據，移轉證據手續，亦經改良，甚爲迅速，登記費已自每張一萬元減至一百元，又其他若干費用已停收，至于工作數量方面，三月來已超過半年來工作之總額。

道契問題

過去道契上之戶名爲外國人，而實際產權爲中國人，而現在外人竟有意思，一切道契有外人姓名者，均認爲外人產權，若果眞如此，則不知多少土地主權要外溢，經當局與外國領事，堅持半年之久，經由吳市長，親自召集英美法，荷領事開會商議後，解決此糾紛。

公地清理

關於公地因經過八年戰爭及以往之租界是以甚爲紊亂，但在本局權利範圍之內者，自當力處理，又如涉及外交關係者，則須待交涉後再予處理，敵僞强迫使用之土地，如飛機場，軍事國防用地，實際上很困難，因處理之手續非地方權力所能完成者。

省市劃界

境在民國十六年省市劃界早已確定，勝利後已接收十七區尙有十三區未接收，照理應該即刻接收。因江蘇省政府怕負責任故對於該問題正在請示中央當局決定中。

徵地價稅

地價稅爲目前地政工作之一，現正在積極進行準備工作，年內必須實行。

房荒問題

關於房荒問題，市府方面有二個原則：（一）維持原狀，加强管理，此爲治標方法，爲了適應社會實際需要及中央法令管理上不免使業主吃虧些，即利於大多數，而犧牲小部份，（二）積極方面獎勵房屋建築。獎勵方法有（一）豁免一年房捐，（二）豁免二年地價稅（三）豁免契稅一半，（四）租金不予限制，當這市財政困難的時光，而市長有此獎勵，足見市府當局對解決房荒之決心，並此舉爲吾上海之獨創也。

土地政策

除了上述數點，土地政策甚爲重要之舉，去年美國副總統華萊士來華考察，謂中國要工業化，先決條件須要實行土地改革，即達到耕者有其田，又司徒大使最近亦曾說：中國要和平統一，即立刻須要實行土地改革，這是一個釜底抽薪的辦法。

潘議長報告議員質問改變辦法，規定（一）關於一般性之詢問須請主管機關口頭答覆（二）有關局部性瑣碎之詢問，寫明請主管機關書面答覆。

各參議員紛紛質問 地政局長一一答覆

㈠張中原問：跑馬廳在地政上如何情形？

答：以前財政局曾調查，但據本局所悉面積共五百餘畝，包括跑道以外者屬於跑馬總會共一百多畝，跑道以內屬於體育會及一部份私人之墳墓，四百多畝，歷史甚爲悠久。

㈡張中原又問：關於跑馬廳之產權如何？

答：依法外人無所有權，而當時外人絡續購買而得，若政府需要可照價收買。

㈢李文杰問：黃浦區等重新估價，其依照標準如何？土地增值稅依據當初物價指數計算，則以前無物價指數可查考者如何？有若干善意取得之公地，若依收復區土地清理辦法，沒收則有欠公平如何？

答：標準地價係由評議委員會，依照中央規定條例評定，地方民意機關可以參加意見。物價指數的確爲一個實際問題，但現在物價高爲通貨膨脹，幣值貶低，實際上不是土地增值，故地價超過物價指數部份予以徵稅，是較合理，但目前幣值未穩定之前決不徵收，除非臨時賣買時土地增值須徵稅。沒收土地一項，即現向中央請示中。

（四）徐永祚問：管理市用土地詳細內容如何？

答：在冬後予書面答覆。

（五）鍾玉良問：地政局所屬地籍員有瀆職情事請澈查。

答：本局爲便利業主登記等手續計，故口頭考試一般當地地保等，但總免不掉壞人在內，若有舞弊敲詐等情決予嚴辦。

（六）虞舜問：地政局與敵僞產業處理局中央信託局合組之小組會議審核僞地產之結果如何？

答：卷宗檔案已有一部份接收，一部份尙在繼續接辦中，將來一總報告。

（七）陶百川等問：報載地政局課長瀆職貪污數千萬一案，並牽涉甚多，已否澈查，眞相如何，請將全部經過具文送本會參考。

答：此事發生於本年四月浦東高橋敵僞强迫徵用之土地，有周誦千者代表業戶來局請求發還，每畝規定收價二萬元，周在鄉下收八萬元一畝，經調查屬實，即移送法院依法澈究，承辦此事之科長張維良，科員黃啓人有疏忽罪並通同舞弊之嫌，惟偵查尙無具體證據，故以行政處分撤職交保聽候查辦，如法院偵查有貪污罪，彼等自當負法律上之責任，至於高橋請求發還土地共有一百多畝，究竟已收多少數額不詳，本局已派員向業戶及區公所調查，得有結果即送法院供參考。

（八）沈鼎問：房屋租賃管理委員會無多大作用？且近來有業同獵人驅迫租戶之事，故該機構似無設立之必要。

答：租賃委員會爲黨政軍司法各機關聯合組織，去年十一月成立，迄今接受案件三千六百餘件，調解糾紛成立者有一千八百件，故亦不能稱其爲無成效，惟感覺其權力尙不夠，故最近修正條例，以增加權力，如調解不成，以裁決，此案已經市政會議通過，送中央核定，亦已送貴會，但在南京市原無此組織，但亦經行政院指定成立租賃委員會，以處理房屋糾紛，至於租賃委員會之條例係根據戰時房屋租賃條例而來，有人謂，戰事已結束，此條例已失效用，但中央已解釋時條例其未明令公佈失效者仍有效。

（九）張迺作問：市府嚴格取締房屋頂費，但各報每天仍有頂屋廣告，因何視若無睹，應如何辦理。

答：市府規定辦法，嚴行取締頂費，然亦注意到經濟問題。非可以政治方式解決，如禁刊頂屋廣告，則找屋者將更受中間人之剝削。

（十）周濂澤問：土地買賣由地保蓋章證明，流弊百出，以後可否由保甲長替代之。

答：本來證明也需要數人，保甲長及鄰居均可參加證明。

參加清查團問題

稅局長口頭質詢答復完畢後，主席宣佈衛生局長之口頭答復，延至下次會議，繼續討論昨日保留之參加清查團案，潘議長報告奉命向清查團祕書處詢問兩點之結果：（一）清查工作時間，定五十天，自七月廿四開始至九月十三日截止，延長一節未准（二）參議員參加係協助性質，規定一人不能參加，至此各議員對參加與否之列辯論於爲開始，主席亦宣佈延長會議時間半小時，至十二時。

首由馮議員有眞發言謂，對參加清查團案本席補充意見，（一）參議會爲立法機構，非監察機構，對市府有監督權，則接收機構，已經清查機構，殊難執行職權，（二）中央機關，爲表示不清潔，現在中市參議會代表全市四百萬市民，很緊要在經過四百萬市民最深惡之利益，現四百萬市民所最關痛疾者爲接收工作之不清潔，現不能放棄此責任，爲民衆喉舌，故應參加清查團，（三）考察清查團之性質應爲揭發接收舞弊之正當機構，參議會參加其清查後，相信定可幫助其工作開展，將所清查之分量加重，所收穫者，必能自動自主，不受清查之限制，（四）參議員可保持獨立身份參加，報告公告市民，希望市民協助檢舉，參加乃可代表民衆爭取主動，發表三人參加，一位律師，處理法律事務，一位會計師，審查數字，一位新聞界，以揭發舞弊之勢，新聞界參議員本席推薦詹文滸參加，惟各參議員紛紛發表意見，贊成參加者有馬君碩，徐馬氏意見在三人中再推出一人參加，王劍鍔認爲應參加，但亦應另行立即自組清查委員會，因在上海接收之財產，不論其接收機關爲何方，上海市參議會均有權清查，鍾玉良表示贊成，朱秀鏞表示參議會應協助清查團工作，但請清查團去杭後返本會參加，其存意値得考慮，且距該團結束僅四十八小時，不能發生清查作用，故主另組調查委員會清查接收。黃振世之意見，請清查團向大會作公開報告後，再決定參加與否，至於將本案付表決，張志韓提議待張團長來滬接觸後，祇能否接受參議會要求之條件再行決定參加與否，原案暫行保留，議決多數通過，由大會電請張團長於短期內來滬商討，十二時散會。

反對參加者有駱式導，路氏認爲（一）清查工作不能有結果。（二）時距九月十三日結束期僅四十八小時，參加調查已無意義，民衆要求清清楚楚之清查結果，不能跟人去做裝飾品（二）自組審查委員會中央機構不讓我們清查，可由人民告發，請政府轉中央澈查。陶百川發言謂清查團如尊重市參會之意思，應早通知參加，今放棄，會之實權，遲早通知參加，今放清。

財政局長報告

下午三時一刻，舉行第六次會議，首由財政局長報告：谷春帆局長首先說「書面報告已分送各位，詳細數字，這裏若重複也很枯燥。口頭報告只要補充兩點，（一）市財政收支情形，（二）市稅徵收制度。

收入滿意之點

第一，市財政收入在一點點增加，今年一月份收入只有九億，而到八月增至六十億左右。支出一月份一億五千多萬，現在增至九十億。但可使人略微告慰的，是稅收增加雖因物價增加而隨之上漲，但稅收的增加比物價增加的速度快。稅收增加了六倍多，這增加是因整頓而後增加的。

第二，在收支平衡上，上半年每月都有虧損，但有漸趨平衡之勢。六月份如中央不調整公務員待遇，則可平衡。七月份情形較差，八月份若無調整公務員待遇之舉，又可趨平衡。因此，假如物價不波動，公務員待遇不調整，本市財政收支，是有平衡的希望的，這一點可告慰各位。

不能滿意之點

上海市財政，始終沒有建立在健全的基礎上。要建立健全制度，現在稅收負担不合理的現象，一定要革除它。每月六十億左右的稅收，收入最多筵席，娛樂兩稅，占總收入百分之七十以上，上海市的支出是靠吃的玩的人負担的。以前工部局時代房捐地捐占大宗，執照捐等次之。舉美國爲例，都市稅收，房捐地稅也占極大比數。而現在市稅大宗是行爲取締稅，若眞做到立法的意思，則市財政必反枯竭。

下半年度預算

卅五年下半年度預算支出總額爲八百四十七億餘元。這數目看起來很大，但若折戰前法幣，僅一千六百九十四萬餘元。戰前市政府工部局，公董局廿五年爲四千七百餘萬元，則目前預算不及戰前一半。改訂收支系統後，下半年度約可增五十九億餘元，此數已列入預算內。將來上海要建設成怎樣的一個都市，全由市民作主。若市民能多付代價，則服務者可以多辦些事。

徵收制度改善

谷局長扼要提出徵收制度之改革。

一，房捐正在查漏，（一）南市，閘北，滬西若干地區底冊有漏失。（二）工部局，與法界公董局的記錄不一致，現正用作稽徵估價之參攷。

二，酒菜館採用統一發票。

三，戲票統一蓋印。

四，田賦折徵，原則上已獲中央同意，減額仍在磋商中，可能獲得很多。

五，牌照稅方面：營業牌照稅徵收辦法仍待上峯核定，使用牌照稅，七月份起曾酌予調整。

六，營業稅中央規定本年九月一日由地方接收，現尙在磋商中。

最後，谷氏對稅風方面，保證除了個人潔身奉公外，如有私舞弊者決予嚴辦，絕不放過。

財政口頭質詢案

各參議員對財政質詢除書面外，有八起口頭質詢：摘要如下：

（一）姜參議員豪：（甲）筵席稅有無絕對防弊辦法？（乙）房捐估計，是否會比實際房租高？是否將來再加租？

（二）龔參議員夏：筵席捐起徵點以及菜館代徵弊病，有無改善辦法。

（三）錢參議員鍔聲：（甲）營業稅中央最近規定自九月一日起交地方接辦。按新稅法，每半年查徵一次，則市府如欲開徵本年秋營業稅，似應先取得參議會同意。（乙）過去直接稅局營業稅分區徵收成績頗爲卑劣，財局是否有改進辦法？是否將機構和人事也接收過來？（丙）筵席稅起徵點可否提高？

四，陶參議員百川：對於審查預算的意見，希望根據兩原則，一看收支是否合理，一看賬容有無抵觸辦法。召集特別審查會審查市預算。

五，王參議員維駰：房捐和工務局拓寬馬路之受益捐是否重複？對已徵受益捐的能否酌減房捐？

六，李參議員文杰：贊同陶參議員百川的提議，市府提出的參議案予應提緊交出研究。

七，沈參議員鼎：（甲）餘師金「巧立名目」應請停止。（乙）保衛團服裝費的開支詳情。

八，虞參議員舜：房捐徵收標準如何？

谷局長答

（一）筵席捐要靠商人自動申報，希望市民協助監督，統製發票若干菜館尙未遵行，故暫不擴大宣傳，將來還有抽查賬目辦法。

（二）房捐估價與房租標準並無一定，關聯調整之建議將根據事業。

（三）保衛團服裝費市庫已支二億七千五百餘萬元，收入三億九千二百餘萬元，結存已轉帳，詳細開支要問保衛團。

（四）房捐是市政亭受應負之稅，馬路拓寬之工務受益稅，二者並無關聯，自不重複。

（五）營業稅下半年度稽征工作市府希望今年查徵，希望參會指示。嚴參議員提的各點當加以注意。

（六）餘師金屬教育範圍，不能代答。

審查會分組 召集人更動

今日議程：今日舉行第一第二次分組審查會。第一組假第五區區公所舉行，第四組在市商會，其餘各組仍假逸園召集。（大•滄•）

徐參議員士浩馮參議員有眞辭第十組審查會召集人，周參議員斐成辭第六組審查會召集人，由潘議長核准先行改派朱參議員扶九，吳參議員山權担任第十組審查會召集人，馮參議員有眞担任第六組審查會召集人。此項決定，聞尙須提大會追認。

騶清華等建議政府 改善金融政策 辦理生產貸款

案由：建議政府從速改善金融政策，積極辦理生產貸款，以平黑市高利，以減低成本，穩定物價，解救工商艱困，以免經濟崩潰案。

理由：查當前吾國經濟危機，殊爲嚴重，其癥結所在，固非一端，最重要之因素，厥爲政府始終偏重財政收支，忽視工業生產，厲行自緊縮，雖生產必需之資金，亦無不在斷然緊縮之列。致正當工商業，捨以高利舉黑市債以外，別無融通資金，以資調轉之途徑。勝利復員，已屆一年，不但國工商業界所受金融當局之束迫窒息，變本加厲，日益深重。目前上海工商界，爲化組織請願團，晉京請願。但所獲結果，徒見「扶植生產事業，獎勵輸出節制進口」之空頭聲明，而繼此聲明之後，即有四聯分處之否決八種生產貸款，與國家銀行之臨時停止已經洽妥之多種工貸。此種上下矛盾言行不符之措施，誠使人民百思莫解。默察政府對於生產貸款之觀念，始終誤以爲刺激物價，因而即使能擴張生產，增加輸出之貸款，亦一步斷而不予，長此以往，不但高利貸將益形猖獗，恐黑市亦將無可興之濱，目前已現乾血癆現像之工商產業，勢非至垂竭停擺不可。而自瀕危殆之國內經濟，其危機亦將益形深刻，爲圖挽救危亡，謹請建議政府，切實糾正金融政策之錯誤，從速積極辦理低利生產貸款，其辦法約如左列：

（一）由國營事業銀行調查各廠工業生產實際需要之資金，儘量以低利貸與，其担保品應不僅限於原料及成品，凡廠屋機器地產等俱准提供作抵押品，押滙與商品之運銷放款，並應積極承做，以期貨暢其流。

（二）爲防止通貨發行過多，可另辦實物貸款，呈請政府以必要物資如生產原料，燃料機器設備等，貸給實需各廠，以發展其生產。

（三）中央銀行應從速積極辦理轉抵押，重貼現，輔導各銀行錢莊，樂於接受生產貸款，藉以確立長期資金之供應市場。

（四）對於農產物貸款，應繼續積極推進。農產品輸出物品，如生絲茶葉桐油等之產製加工貸款，不可中止，秋收在望，農民足以傷農，救貸即望實行。又如棉花亦將登場，爲維護農民生產利益，亦望速定辦法分區辦理棉貸。（五）對於土地金融應請政府速訂辦法。積極實行，以發展農業金融事務。

以上各點，爲維護農工生產目前急需之要求，亦爲挽救當前工商業經濟危機所切需之救濟辦法，擬請政府從速實行，是否有當敬請公決。

提案人：騶清華，洪福楣，劉靖基，俞潤泉，嚴鍔聲，俞佐廷，徐永祚，王先青，岑志良，徐學禹，馬少荃，奚玉書，駱敬修，李文杰，王延松，虞舜等五十五人。

衛生局長答覆質詢

張局長答覆時，併綜合作答，提及防疫經費，行將綜合作答等項，答覆時各參議員頗有不滿之感。

調整營業稅 請按級徵收 市商會昨發代電 請財部採擇施行

【本市訊】市商會頃以各業對於營業稅率之急待合理調整，特發出快郵代電，向財部建議，請予採擇施行。茲錄原電如后：「南京財政部鈞鑒：查本會依據各業建議，請將營業稅按業分級征收一案，奉鈞部京直字第一八一五號批示內開，據請按業分類，酌定稅級各節，尙有可採，應俟將來修正營業稅法時參考等因，查營業稅法甫於本年四月十六日修正公佈，事關立法程序，既未易照請修改，鈞部批示所謂「將來修正」在時間上之距離，未易預測，而各業對於營業稅率之急待合理調整，則刻不容緩之事。查營業稅法第四條第一項以營業總收入額爲標準者，征收其百分之一至百分之三，是稅法雖無分級辦法，但既有百分之一至百分之三幅度，留待分級征收之餘地，現在各省市營業稅，既經修正之財政收支系統，改歸地方政府征收，原可任聽地方政府因地制宜，於單行章程內自行規定，乃此次八月十六日公布之營業稅法施行細則第十四條，有其他各業一律就其營業總收入額征收百分之一點五，是營業稅法第四條第一款原留有準性規定，可爲各省市政府酌定按級征收之餘地者，以施行細則之剛性規定，改從一律，使各省市政府雖欲別訂單行章程，以期變通盡利亦爲之束縛無遺，實與鈞部此次批示所謂尙有可採之原意相反，較營業稅法施行細則之修正，較營業稅法之須經過立法程序者，辦理較易，凝請鈞部查照呈

工務局防汛工作 已獲有相當成效 趙局長昨招待記者報告

【本報訊】市工務局於昨日下午一時半至三時在市府大禮堂舉行記者招待會，首由趙局長報告，略謂：工務局對於工務方面有三種最重要而最困難之問題，亟待進行：（一）避免積水之防汛工作。（二）解決房荒，築平民住宅。（三）打通南北交通，關於第三問題，除修理關係各路線外，要辦者有拓寬浙江路，又拓寬界路衛接新民路貫通西藏路，因應市民需求，均暫停進行，惟最近均須參照計劃進行。關於第二問題，原定建築平民住宅三千幢，旋以銀行投資及土地等各項問題，未能順利解決，現祇在大木橋路建成一百五十四幢，正擬與銀行界洽商請予投資，俾繼續建築，而最重要者厥爲防汛問題，由經濬渠工程處積極進行以來，已收有相當成效。

防汛工作 進展情形

溝渠工程處長佑以枋說明防汛工作進展情形，略謂：防濟工作爲本市之特殊問題，因工程浩大，計劃分期施工，寓防汛於恢復中，分期防潦工作，經八月三十一日兩，已證明其功效。積潦問題，迄未解決，敵僞時期失修情形，更爲嚴重，前租界當局雖經數十年經營，仍不十分嚴重，水退亦較遲，第一期溝門之完成，已使在力範圍內之低窪路面，不致積水之倒灌，如南京路，九江路四川路口等，第二期溝門及暨嘉浜閘埠卿站站等，得半租界積水之減輕亦可預期。（潤）

本市簡訊

△施諸文大使昨訪聯總署長艾格頓，今招待各界。

△敵魯兆多數各駐燕新使抵滬，日內晉京呈遞國書。

△吳祕書長昨晨返京。

△社會局配售食糖，決改爲計口配售，每斤一千元。

評論

封鎖大門 以利交通

新的交通管制之下，本報房屋，包括商報，新夜報，立報，三個報紙，一天二十四小時，自發報，登廣告，收付款，送來發往千百信件，成百人進進出出，眞正不分白天黑夜，常常門庭如市。而本報整個門前，被白綫劃爲停車場。依照如此「原則」，我們提議：各地城隍廟大門口，都劃爲停車場；上海先施公司的東南西三面大門口亦劃爲停車場。

難怪，在交通大學門前七岔路口，徐家滙唯一最擁擠之處，被「劃」爲五路公共汽車終站了。

交通者，不交不通也。

旅行盒內容

公教人員，可以配售到旅行盒了。

不知可否把旅行盒內容，大致公布一下。倘若這就是像從前美式軍販所賣的軍用食盒，則配價即使（？）便宜，恐怕對我們窮公教人員，爲變成一種消耗，一種負担。因爲這種食盒，國人得之，並不能當一餐飯吃，結果祇能分給小孩當糖菓吃。

公教人員，是否有此閒錢，大成問題。不要弄得比上次白送「大理石般」的奶粉更無謂。

倘若把公教人員的可憐收入，當作無法銷售

五「所謂「尙有可採」之批示，可以不經過修改營業稅法之立法程序，由各省市政府於擬具營業稅稅率，征收營業稅單行章程時，就營業稅法第四條法定範圍之內，自行按級酌定，則鈞部此次第一八一上海市商會叩眞」

無濟於事

我們早已說過，單單調整外滙價率，對進口出口，都是無濟於事的。

不信，請看今日所載的消息。

退還出口稅

行政院長，正式代表行政院，公告免除出口稅。這一日子，應當是實行的一日。稅制率到文字上命令之日雖遲，法定日子應爲前者，不爲後者。幾萬萬元錢事小，國家大信與稅制事大，總不能一切惟「生意眼」，錙銖亦較。

我國航商可敬

外商又在杜撰一套「理論與事實」，似乎我國航運，非彼莫屬。

我國航業界嚴正表示，且以苦幹奮力自許，確保航權。

我國航商可敬！我們在此爲國家民族祝福！

公教人員住宅

公教人員住宅建築，又在計劃中，我們警告幾句：

勿祇聽樓梯響，不見人下來，

勿雷聲大，雨點小，

勿變爲「金屋」，

勿要「生意眼」。

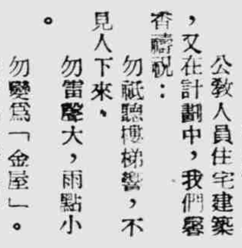

的剩餘物資的銷場尾閭，是否太忍心些？

自說自話（二） 小記者

警察局長宣鐵吾書面報告，失之呆板，衛生局長述說題外文章，失之鄙瑣，不錯，警察是嚴肅的，衛生要說說笑笑，然而過猶不及！

×　×

衛生局長說到「潔」，也說到「廉」，衛生工作要潔，衛生人員要廉，可是，在上海這樣一個大的爛污垃圾，廉潔又談何容易？

×　×

一位同業新聞記者，來假詢我對於賽馬的意見。我說：反對賽馬，話很容易說，也買易得到同情；贊成賽馬，話很難說，也不容易得到同情。但是我敢說：我是贊成賽馬的，可不贊成跑狗與回力球。當然，我明白，賽馬不能不算是賭博的一種，我贊成的理由，是「兩利取重，兩害取輕。」

×　×

襲夏參議員，提到本報昨天「在商言商」裏面的一篇「杭州笑話二千元，上海奇談一千二」，希望減輕筵席捐的起徵點，這意思完全和我一樣。財政局長的答復是：該業希望從一千六百元起徵，局方允許一千二百元小賬在外，換句話說，就是加上加二小賬從一千四百四十元起徵，可是總還趕不上杭州的二千元。

蘇浙皖區敵僞產業處理局公告 祕字第四十七號

查漢奸陳公博褚民誼梁鴻志三名均已先後伏法，其財產處理業經特公告獎勵密報各該逆之隱匿財產凡密報人應以書面詳報所密報財產名稱數量所在地等確實狀況提供證件並繕具眞實姓名職業住址於密報封送本局逆產組（外灘廿二號中國銀行大樓八樓）並書明「密啓」一字樣本局絕對保守祕密惟如所報不實或所報財產業經查有無效有意誣報者依法究辦特此公告週知

中華民國三十五年九月十二日

局長　劉攻芸

Ready made
suits

成現標準
西裝

現代青年
不可不備

爲酬答向隅顧客起見！
繼續聯合特價大贈品　樣樣精美件件實用

特價品
雨衣部
西裝雨衣每件四萬三千二百元
女式雨披每件三萬五千元
警式雨衣每件三萬五千元
西服部
海立斯上裝每件七萬元起
法蘭絨西褲每條五萬五千元起
花呢西裝每套二十五萬元起
V1勝利裝每套六萬六千元
V2勝利裝每套六萬九千五百元
V3勝利裝每套六萬四千元

購滿壹萬元起贈

總發行所：成都路南京西路口四六四號
南京發行所：太平路二〇三號

本藥內含足量山道年製劑（SANTONIN）
風行二十多年著名山道年製劑
小囡牌 滅蛔糖 又名寶塔糖
專治小兒蛔蟲腹痛 消滅小兒蛔蟲 服用本品有特殊效果
本外埠各大藥房均有出售
上海天一大藥房出品

L81043

經銷　應城石膏　漢洲錳粉
元亨商行
備有現貨期貨歡迎本外埠各廠商訂購
接洽處南京路499號三樓
電話94820號

註冊商標

總經理處：九江路一五〇號電話一八一五三
發行所：廣西南路八九號電話八八五三一

華達良藥
止痛退熱　卡脫
營養滋補　保健鈣
保鈣
齊豐利丸　調經順便
肥而補腦丸　補腎壯身
淡脫濟　化痰止咳
母女寶　婦女良劑

防止偷運 紗布輸往粵閩 事前須經核准

向關務署申領許可證 無證者一律不准出口

【本市訊】當局為防止紗布經粵閩偷運往南洋起見，昨起採取重要新措施，對於運往粵閩紗布，加以統制，藉以抑制紗布漲風。茲誌詳情如次：

實施統制

自外滙率調整以來，滬上紗布不斷暴漲，如廿支雙馬紗竟暴漲至一百七十餘萬元之空前高價，官廳殊感驚人聽聞，最近雖由國營中國紡織建設公司，會同各民營紗廠聯合組織配銷委員會，共同抛售棉紗，但因有不肖商人，於運往粵閩後，偷運至南洋一帶圖利，價格仍難抑低，故當局斷然實施統制本市紗布對粵閩輸出。

海關通告

江海關昨奉宋院長訓令，對於棉紗棉布運往廣東福建二省各口岸，須先向關務署申請核准，領得許可證後，始可出口，海關奉令後，昨已發出通告，即日起實施。

詳細辦法

本市週來報運出口往粵閩二省之紗布，為數頗多，故昨日各報關行，於聞悉此項確息後，紛紛前往海關及關務署探詢究竟，記者昨午後曾往關務署探詢，據該處負責人談稱：當局雖已規定此後紗布運往粵閩，須先經本署核准，惟本署尚未接奉詳細電令，故申請之具體辦法，現尚未規定。

走私風熾國庫損失 俞財長將來滬澈查

海關督飭所屬加緊緝私

【本市訊】邇來滬市走私之風益形熾烈，自發現規模宏大之國際走私公司組織後，最高當局異常震怒，茲悉財政部長俞鴻鈞上次在滬時，曾召集江海關負責人，共商有效應付辦法，另據密報走私之種類，有禁止進口之奢侈品，有企圖減低成本，逃避關稅之外洋貨品，貨值鉅大，殊足驚人，此事對於國庫收入，影響極大，俞財長除令飭江海關從嚴查緝外，擬於日內來滬，親予澈查，務求澈底杜絕走私黑風，以裕稅收，並悉江海關方面連日來，已督飭緝私人員，加緊緝私云。

蔣廷黻病愈 辭職說不確

【本市訊】行總署長蔣廷黻氏，自上週末行總工作檢討大會結束後，七日由京返滬，以政躬違和，即入醫院休養，據悉：蔣氏經過數日之調息後，病已大愈，可能於今日到署辦公，昨晚此間某英文晚報傳蔣氏有辭職之說，行總方面，對此事已正式否認，並謂為此種傳說，絕無根據。

中信局江海關 出售敵偽物資 一百七十億元

【本市訊】關於敵偽產業處理局委託中央信託局及江海關代為售出之敵偽物資，頃悉，中央信託局上月份標賣十次，得五十七億餘元，長期標賣九次得十二億餘元，捐賣六次得十億元，共得八十億餘元，江海關經手倉存敵偽物資，標賣十四次得九十億餘元，捐賣三次得一億三千萬元，合計九十二億八千餘萬元，總計該二處逐月累積所得，中央信託局共有二百三十九萬萬八千五百三十萬餘元，包括青島處理局託售之物資在內，江海關共有二百四十一萬萬五千三百十五萬餘元云。

公教人員配售食盒

【本市訊】據悉：本市公教人員物配處，業已決定第一次配售物品為K D食盒各九匣，合計價格九千元，K式食盒包括各種食品有八九種之多，D式食盒以巧克力為主，而其包括成份有牛奶，麥片，維他命B等七種營養素。第二期配給物品為棉布，業經敵偽產業處理局一二八次審議通過，價格亦已決定較市價為廉，四人合配一疋，據該處負責人告記者稱，配購征所附印花票二十張，紅色天字票專供配購KD食盒之用，須憑票始得購買，地字專供配棉布之用，凡領到該項印花票後，應各自妥為保存，如有遺失，概不補發。又悉：該處與物資供應局訂有合約，凡可供應公教人員之日用物品，將儘量撥出該處配售，該處為便利公教人員選購物品起見，將成立門市部，向供應局採辦日用品多種，按月指定一種印花票配售，又悉：第一次配物之D種食盒，恐有極少數發霉，經該處送衛生局化驗所檢驗，據復稱發霉之D種食盒煮沸後，仍可食用，希望領物人注意，甲組今日開始配售云。

【本報訊】上海市公教人員物品配售處，第一期物品配售已於今日開始，據悉：此次配給者為美軍剩餘物資中之旅行餐盒，總數約一千噸。配售處暫分三地，一為美軍倉庫，二為市府汽車庫，三為跑馬廳，如申請配給者，接到該處通知後，即可按照指定地點及時間前往洽取。每人可分得旅行食盒KD兩種共十八包，價洋僅九千元云。（小）

聞蘭亭今日宣判

【本市訊】「海上三老」之一之聞逆蘭亭，自本月五日經高院一度傳案審詢後，定於今日上午九時半宣判云。

外人批評我國航運 暗示外輪來華行駛

航界表示嚴正立場

【本報訊】昨日聯合社本埠訊內稱：「戰前中國內港運輸，大部份由中，英，日三國輪船担任，日人現已打倒，英國及其他外國輪船，則被禁止在中國各港口載運貨客，故水道交通，目前僅有中國輪船担任，中國戰前輪船多在戰時失散或被毀，向美國租借或購置船隻，又不足發揮運輸能力，最後結論又謂：目下補救中國交通阻塞情況，最有效辦法，為增加外國輪船等語。」據本報記者將此項消息向此間航業界探詢，據稱：我國交通情形混亂，確為不可否認之事實，船隻缺乏，亦為實情，世界上任何獨立國家，皆保全其主權，視為神聖不可侵犯，於任何情形下，寧可犧牲，而不願將其主權有所損害，今我國航運情形，雖有缺點，當然亦決不會因是項缺點而准許外輪來華行駛，輕易放棄沿海或內河航行權，外人對我國目前航行情形之批評，我等除衷心感謝外，並願誠意接受，力求改進，惟對請外輪來華行駛，以解決運輸交通上困難之暗示，則決不領受，我等將堅決反對，如盟邦友人，真欲促進我國戰後復員工作，迅速完成建國任務，對我水運方面，自願有所贊助，則儘可將其船隻租賃予我國航商，則非但有益兩國邦交，且愈顯其贊助中國之誠心，至不能充份運用向美國租借或購買之船隻一項，航商表示，並非確實，因目前我國所有船隻，皆為勝後剩餘之物，一部份向美國購買者，刻方陸續來滬，業已於上週抵滬者，現已開始或準備航行，而美國租借予我國之船隻，為數極少，皆歸官方管理，且我國目前，國內戰事方酣，大批民船，皆被拉作軍差，妨礙水運交通，有莫大影響，故外國記者不能不察內情，而指責航商，不善運用船只，最後彼等又告記者稱，航商維護航權，反對英輪行駛於我國內河，及沿海境內，實出於愛國心切，決無仇視外人或排外惡意。而今日航界之混亂情形，刻航業界人士自身正力謀改進中。（池）

高檢處遷址辦公

【本市訊】高等法院檢察處，前為便利偵查漢奸案件起見，特在上海監獄內設立臨時辦公處，但以地位狹小，每感不敷應用，茲悉該處業已分配得福履理路前法國兵營之房屋，并已奉令於本月底遷入辦公，故該處已在準備遷移。

海關公佈豁免出口稅以來 出口數量未見激增

八月十七日後繳納之出口稅 海關未予發還商人表示不滿

【本報訊】自本月十七日江海關接奉總稅務司訓令，正式豁免出口稅以來，據江海關主管出口部份人員談，本市出口土貨數量未見激增，其最大原因，為免稅令實施時期，恰逢我舊曆秋節，各方行商皆忙於節關結帳事宜，故當局豁免出口稅，鼓勵出口之政策，一時尚難收效，而自上月十七日，行政院正式通令取銷出口稅，至九月七日江海關實施此令二十日內，各方出口商，因急需湊合船期，交納之出口稅，總數甚鉅，日前某報所載，共國幣三萬萬，據稱：此數並不正確，因有一部份數量鉅大之貨物，出口商希冀免稅，故僅付保證金若干，暫不入帳，現關務署明令既已規定，凡屬九月六日前向海關登記結關之出口貨，一律須繳納出口稅，刻江海關方面，正着手計算渠等應付之稅款，擬自保證金中扣除消帳，故二十日之出口稅實收數雖暫時無法知曉，惟彼確知必不止此數，茲將我國主要出口貨日前應付稅率探悉於次：（池）

【又訊】此間出口商人，對江海關不發還八月十七日後繳納之出口稅，表示不滿，彼等認為，豁免出口稅之舉，既經立法院及行政院通過，即為正式法令，江海關豈能於其命令傳達期內，藉口尚未接到而仍照舊徵收出口稅。（池）

本報大門口 劃作停車場

不得其門而入

【本報訊】近日來市政當局積極整飭交通，故對全市停車場之劃定，工作亦頗緊張，茲悉二馬路自山東路口起，包括本報惟一之出入要路門口止，亦已劃妥白線，以備車輛依次停放之用，嗣後本報數百同仁及往來賓客等，出入皆須繞道，尤以乘車而來者，頗有見其門而不得其道而入之苦。

土貨輸美免稅 當局正談判中

【本市訊】當局為挽救出口業危機，已通知海關准予免除出口稅，以資獎勵出口，茲據關係方面確悉，當局已派大員在美洽商我進口貨免稅辦法，此一問題，對於我國國際貿易前途，將大有裨益云。

冒領土地 偵查究辦

【本市訊】據地政局發言人稱：本年四月間，有周誦千者，攜帶高橋農民一百餘人之委託書，具呈向地政局請求發還在淪陷期間被敵強征之土地六百餘畝，當經該局予以詢問，准予繳價發還，並於五月間估定，隨繳地價每畝二萬元，旋即通知發還，上月底該局現任局長祝平氏，據報該周誦千有冒充代表欺騙地價等情事，當即派員實地一查，得悉確有冒充之事，當即呈報市府，並將該案移送法院，偵查究辦。至該局主辦該案之課長張鑑良及課員黃啓人，並予撤職查辦。

鐵路局調整 行李裝卸費

【本市訊】京滬區鐵路管理局，頃特調整各種貨物及行李包裹之裝卸費，其不滿整車之貨物，按每十公斤計費為危險品，笨重品均四十八元，豬狗羊每頭三十元，大牲畜每頭九十元，汽車每輛九千元，空棺每具三千元，靈柩每具六千元，整車貨物以每公噸計費為普通貨物二千元，危險品四千元，笨重品四千元，行李袋五十公斤以內者，每件每次二百五十元，一百公斤以內者，每件每次四百元，自帶行李搬運費每件一百五十元，普通包裹六十公斤以內者，每件每次三百元，一百二十公斤以內者，每件六百元，至行李包裹之保管費，調整價為小件手提行李暫存費每件二百元，每件二百五十元，抵達到站四十八小時後，每件收保管費六百元，牲畜每頭收保管費六百五十元，家禽及其他畸形較小動物，每件收費六百五十元，靈柩每具六百五十元，輛車及電柩每具六百五十元，（以上保管時期均以廿四小時為限，若超越廿四小時者，照章遞加，至請求變更手續費，為取銷託運者，每票六百元，送還起運站者，每票一千二百元運費除外。）上列新價即日實行。

聯總運來 菜籽棉籽

【本市訊】記者昨向行政院善後救濟總署訪悉，我國申請聯總核准之種籽，僅為蔬菜與棉花兩項，總預算有六十六萬餘美金，所有種籽已皆交農林部配發各地播種，蔬菜種籽五千六百六十九大桶，已全部運到，棉花種籽預訂量六千噸，已運二百二十五噸，亦已分發各地農林播種，對我國增加農產頗有價值，所餘數量，可於明春運達云。

航界新購船隻到滬 現正籌劃行駛路線

【本報訊】茲向航業界探悉：我國航商向國外訂購船隻中有二十艘，業於上週間抵埠，現將各船名稱，噸位，及購買公司，名稱，國籍，錄誌於后：

公司	船名	噸位	國籍
華商輪船公司	海振	二九九〇噸	挪威
益祥輪船公司	福民	三一〇〇噸	挪威
福申輪船公司	利民	三五二五噸	挪威
福申輪船公司	福申	七九一噸	澳洲
	新福申	二〇四一噸	美國
興中航業公司	興華	二五三五噸	美國
中孚航業公司	中孚	六八五噸	加拿大
中聯企業公司	中聯	二二三〇噸	英國
上海實業公司	大上海	四七六四噸	加拿大
上海實業公司	新上海	一九五〇噸	挪威
華利輪船公司	華利	二七二六噸	希臘
通安輪船公司	通安	二二〇〇噸	巴拿馬
中興輪船公司	京興	三五〇〇噸	巴拿馬
中興輪船公司	魯興	四一二八噸	挪威
	啓興	三一〇九噸	美國
美亞輪船行	美華	五〇五噸	澳洲
安通輪船公司	安福	三四九九噸	巴拿馬
台安航業公司	台安	五五六一噸	巴拿馬
新華輪船公司	新華	九一一噸	美國
華新公司	華運	一八九〇噸	挪威
泰康輪船公司	凌雲	八二〇〇噸	英國
泰康船業公司	泰康	一九二〇噸	美國
華盛輪船公司	大中華	四八六九噸	美國
通孚輪船行	新英平	三八一六噸	英國
太平公司	太昊	一三一〇噸	巴拿馬
太平公司	豫航	一二四七噸	美國
泰康輪船公司	慈雲	二四八三噸	英國
利濟實業公司	利華	二〇一六噸	美國

上列各船中，具有大量客船，各輪船公司，現正籌劃是項船隻之行駛路綫，故我國沿海及內河貨客航運情形，日內即將好轉。（池）

紡織工廠用電 當局酌予增加

【本市訊】本市紡織工廠之用電問題，迄未有解決辦法，目前中國紡織建設公司，所受之困難，最為嚴重，茲悉當局對於該公司用電之配發，經決定設法調整，本月中將可酌予增加。另據記者調查，日前紡建公司本市所屬工廠之生產情況已漸好轉，每日可紡棉紗一千二百餘件，布疋四萬至五萬疋。

福新麵粉兩廠 供電增加生產

【本報訊】本市閘北光復路福新麵粉第三第六兩廠，於敵偽時期備受摧殘，損失綦重，復員以來積極恢復，七月間已將機器全部修竣整理就緒，兩廠馬達原動力共有一千四百餘匹之多，目下先開三廠機器，亦有七百餘匹。據悉，本市供電審核委員會決議該廠用電五百六十瓩，以便增加生產，糧慌嚴重聲中，實一好消息也。（君）

京商店經理捲款逃滬 主犯楊立模等就逮

【本報訊】最近南京發生八億元詐騙巨案，主犯於案發後潛逃來滬，經本市老閘警察分局，於二日內根據線索，秘密進行偵查，始將全體主犯，分別拘逮歸案，本報記者特探得全案詳情，分誌如次：

串同舞弊 巨款八億

緣南京夫子廟新設之金陵百貨公司，詎於最近被首都各界投資頗覺，經理楊立模，副經理李鳳歧等，營私舞弊，席捲巨款八億元，潛逃無蹤，當經該公司發覺，由襄理黃育之，股東趙華國，張家祺，夏堯民，鮑鴻福等，向各當局密告，嗣悉楊等避逃滬上，於日前函請本市老閘分局，請予緝查楊立模，李鳳歧等，向在南京夫子廟合夥開設金陵皮夾公司，營業頗盛，本年七月間，楊藉詞擴充業務，特增設一億四千萬元，在夫子廟永安百貨商場舊址，改開金陵百貨公司，楊自任經理，李任副經理，並在本市漢口路曼優大樓三三一四室設大華公司，為金陵申莊，專負責採辦百貨，利用地位吸收龐大存款後，竟心懷叵測，與高級職員周如昌（即阿龍），陳家棠，王如輝，仇德宏等，密謀營私舞弊，於上月廿一日擅自將舊存公司圖記，支票簿，及一切重要文件，侵佔飽囊，潛逃無蹤，嗣經襄理黃育元及股東發覺，則已人去財空，經檢查賬册，察悉以公司名義，開出空頭支票，為數頗鉅，達四十億元，即於本月二日，刊載首都中央日報廣告二日，警告楊等幡然反省，返店料理，詎音訊杳然，嗣該公司內部舞弊案消息透露後，頓告動搖，京市一切存戶及債權人，均急向公司交涉提存，當經黃襄理負責飭屬稽核，結算楊等空達八億元之鉅，一時該公司無法籌抵虧欠，所有生財百貨傢具，均被存戶等搬去一空，作為抵押，致全體股東，難於應付。

欲擒故縱 一網打盡

局長飭令刑事股長蔣上佩，督飭股員馮秀山，警長孫志明，劉宗桐等負責偵查，於本月八日，經偵悉從犯陳家棠，現在新閘路清涼寺內，正為其先父週忌超薦，周如昌則將於午後二時，至斜橋弄六十三號陳家會晤，皆被逮捕，經再三審訊，對楊李所在，未能獲悉，警局以主犯尚被漏網，由蔣股長與馮股員密商計議，決採取縱虎擒獅策劃，佈網計擒，即對已捕之陳周兩犯，假稱無關，着交保外出，惟須設法將楊李兩犯尋獲後，始可卸脫罪嫌，同時即通知衛戍司令部來員，及襄理黃育之，不時與陳等周旋，以期暗中監視，陳犯等不知其中奧妙，九日午夜主犯楊立模果電話詢陳最近情形，陳在嚴密監視下，即答以無甚關係，已被釋放，囑楊赴陳寓商討善後，詎楊則約改日再談，即將話筒掛斷。

從犯知悉 畏罪自殺

在楊與陳通話時，預伏警員在旁另一電話中竊聽，並發覺內有要案，即楊在傍話時，聽筒內似有外音夾雜，如楊言「打牌就打牌好了，讓我餐畢後惠眼」等語，即鑑定所打電話斷為菜館內打出，即向陳鮮問平日楊在最熟之何家菜館進膳，旋陳認為狄思威路一四〇四號新五味齋最為相熟，於深夜二時許，馳赴該處，則見店門緊扃，由馮股員佯稱問訊叩門，久無回音，越半小時許，楊以門外恐無疑息，啓門探視，李為馮股員搶先進門，當場就擒，經局鞫訊，並據楊之口供，於昨日下午三時在新閘路慶興里內又將第二主犯李鳳歧拘獲，全部落網。當該案正進行時，從犯周如昌竟畏罪自殺，幸為警方救護帶局云。

氣象報告

天氣預測

西比利亞反氣旋和緩，有東移降雪，在貝加爾湖，變性西比利亞反氣旋在中國。太平洋氣流停滯在日本，東海及琉球。颱風於今晨六時，中心位置在北緯十七度，東經一二〇度，六十哩範圍內，向西北偏西至西北前進。

黃海：雲，局部陣雨，中度北風至東風，微浪至中浪。

華中：晴曇，局部雷陣，晨有霧，中度北風至不定向風。

上海：晴曇，中度東風，揚子下游有雷陣。

東海：晴曇，沿海霾或霧，中度東風中浪。

台灣海峽：陰有陣雨，清勁至強勁東北風，巨暴海浪。

十一日溫度最高九四·九度，最低七九·五度。

教育

△本市私中小教職員月薪，應依照教局規定發給，不得有剋扣情事。

△行總為顧念小學生健康，體弱者得申請配給魚肝油精。

△國貨市場義賣所得教育貸金，僅六千餘萬元，而申請者已達萬餘人，平均每生僅得六千元。

△市商會恢復之職校及補校，特定減費辦法，俾助清寒學生，十五日并續招新生一次。

△本市中醫學校，已取得合法地位，開始招生云。

體育

△空軍籃球隊昨日第二戰，以五十一比卅九擊敗大華隊。

△本市魚市場主辦上魚杯小型球賽。

△女子排球重行決賽，今日務本逢友聯。

△公開草地網球賽，男子雙打今明日複賽。

梅毒化學特效新藥

化治梅

PHARSOMIN

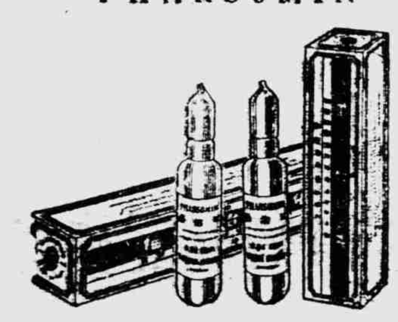

本品為氧化砒化合物製劑，殺滅螺旋形原蟲，具有安全迅速發揮功能，且其用量少而收效特大，非若（新阿斯凡納明）須在體內分解，始收治效，誠減毒之聖劑也。

主治：各期梅毒，與心臟血管部，肝部，內臟部梅毒，及由梅毒所發生之各種皮膚，粘膜，脊髓等疾患，效如桴鼓。

五洲藥廠出品　五洲藥房發行

大滬舞廳

豪華錦繡 堪稱空前 設備水準 敵書絕後

今天下午八時隆重開幕

冷氣開放

恭請十大紅星剪彩（姓氏以筆劃為序）[illegible]

當代鼓王 湯尼領導獻奏

金嗓歌后 朱蘭 陳飛 安蓓娜 集體歌唱

地址南京西路跑馬廳畔　電話三〇一七〇　三七三五一

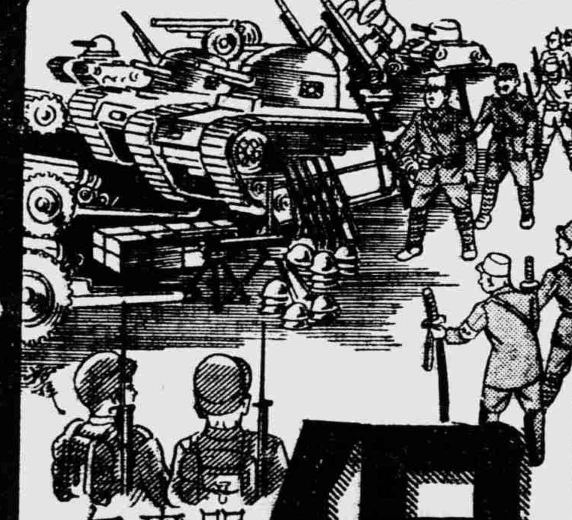

保肺漿

服保肺漿能夠強肺防務制伏病菌正像敵人乞降而繳械一樣

止咳化痰 標本兼治

主治……咳嗽多痰氣喘氣管支炎傷風老幼劇咳等等

上海福州路 太和大藥房 各大藥房均售

中央信託局代理出售政府物資財產委員會 標賣第三十六次大批雜貨公告

物資名稱：顏料麻袋銅板鐵皮棉織品茶葉腳踏車腳踏車零件紗線帆布明骨魚翅等（繁不細載另詳清單）

看樣日期：九月十日十一日

投標日期：九月十二日上午十二時止

開標日期：九月十二日下午三時

本會地址：滇池路（仁記路）七十四號四樓四一〇室

注意：本次標賣各項物資於看樣時先行「公佈底價」

中央信託局代理出售政府物資財產委員會 標賣第三十七次物資公告（標字第四十號）

物資名稱：棉紗，棉布，人絲織品

看樣日期：九月十一日十二日

投標日期：九月十三日上午十二時止

開標日期：九月十三日下午三時

本會地址：滇池路（仁記路）七十四號四樓四一〇室

注意：本次標賣各項物資於看樣時先行「公佈底價」

朱彬記軟木瓶塞廠遷移啓事

敝廠現已遷至虹口周家嘴路（公平路東首）七百八十二號照常營業惠顧諸君請駕臨接洽曷誠歡迎

上海 朱彬記軟木瓶塞廠啓 電話：五〇四六五號

梅濁尅星

新起急性淋病 廿四小時見奇效 慢性淋病聖藥

嚴順興 鋼鐵文具銀箱廠

新型各式銀箱 鋼鐵文具 花色齊備 惠顧有盡 歡迎比較

王發記爐灶 銅鐵爐灶

本號專造中西爐灶 如蒙賜顧 無任歡迎

上海五馬路二一二號 電話一七九七〇 南京支店中山路七十八號

中西爐灶專家

勞英記

分類廣告 每行六百元

[illegible]

國外商情

九月十日 △漲 ×跌

▲倫敦中國外債

津浦鐵路	二六
隴海鐵路	二三
善後借款	×五〇
克里斯浦借款	×四七
湖廣鐵路	二六
道清鐵路	三三·五
京滬鐵路	×六

▲紐約股市

道瓊士氏指數（路透電訊價）

30種實業	×一六七·三七
20種鐵路	×四八·五九
15種公用	×三三·八〇
40種債券	×一〇五·〇五
成交數	三·三〇〇·〇〇〇
美國電信	×七·七五
美國電報電話	×一七四·五
美國機車	△三七·八七五
美國輻射機器	×一四
美國推進器廠	×三二·七五
美國自來水廠	×一六·三七五
美國投資公司	×三〇
安拿孔達銅礦	×三五·二五
布爾沸爾車布	×三一·八七五
奧鐵路	×一五·八七五
伯利亨鋼鐵	×八九·五
勃力斯拉汽車零件	×三三
采力斯拉汽車	×八九·一二五
統一石油（辛克萊）	×一五·五
波提士飛機	×六
費斯東橡膠（火石）	×五八·五
電力債設	×一四·六二五
通用電機	×三八·六二五
通用汽車	×五四·七五
古德立橡膠	×六七·二五
固特異橡膠	×五五·八七五
赫格沙爾	×二〇·二五
國際鎳鐵公司	×二九·六二五
國際紙電	×四〇·七五
國際電報電話	×一九
花旗銀行	×四一·八七五
國民用品	×三三
國家釀酒場	×三三
紐約中央鐵道	×一七
派拉蒙影片	二八·八七五
潘省鐵路	×三一
共和鋼鐵	×二六·八七五
史蒂利蒸餾場	×六六
殼牌石油	×二九
標準石油	×六四
台灣斯鋼鐵	×五四
二十世紀福斯	×四二·一二五
聯合炭精	×八九
合衆飛機	×二三·七五
合衆橡皮	×五六·七五
合衆錫鍊	×四七
合衆鋼鐵	×七〇·一二五
最高	七四·一二五
最低	六九
西部鐵聯合級A	×二四·八七五
烏爾禮毛織	×四四·二五

▲紐亞侖棉花

現貨	×三五·八五
十月期貨開	
收	三五·五八
十二月期貨開	
收	三五·五五
三月期貨開	
收	三五·四〇
五月期貨開	
收	三五·一六
七月期貨收	三四·五六
又	

▲支加哥穀麥

正月又新貨	×一三三
三月又新貨	×一三〇·七五

▲支加哥小麥

正月期貨	△一九七·五
三月又	×一九八·二五
五月又	×一八五·七五

▲紐約棉花

現貨	×三六·七五
九月期貨收	[illegible]
十月期貨開	[illegible]
十二月期貨開	三六·六八
高	三六·七五
低	三六·五四
收	三六·八五
一月期貨收	三六·八〇
三月期貨開	三六·〇五
收	三六·〇五
五月期貨開	三五·七五
收	三五·八五
七月期貨	三五·五六
又	
十月期貨	三三·八五
又	
十二月期貨	三二·六五
又	
一月期貨	三一·五八
又	

▲倫敦股市

加拿大太平洋鐵路	×一九·五
蒙脫利爾銀行	×七·二五

其餘未收到

▲聖保羅棉花

現貨第四號收盤	×一五三·〇〇
又 第五號又	×一五〇·〇〇
十月份期貨收盤	×一五八·〇〇
十二月份又	×一六三·〇〇
三月份又	×一六五·一〇
五月份又	×一六三·〇〇
七月份又	×一六二·二〇

▲孟買棉花

九月份期貨收	[illegible]
正月又新貨	[illegible]
五月份又	[illegible]
七月份又	×一六二·二〇

▲金價

倫敦	一七二先令三便士
美國	三五美元
加拿大	三五加元

▲亞歷山大金價

黃金（每圖海）	×一六九批亞士土
埃及鎊	五八〇 又
英金鎊	△五一六 又
土耳其鎊	四〇五 又
拿破崙（幣名）	三九二 又
美金元	四九〇 又
白銀（每基羅）	八三〇 又

註：每圖海等於十分之一兩

▲紐約匯市

阿根廷披索（非官價）	·二九七七
阿根廷披索（官價）	·二四七六
澳大利	三·二二四
巴西	·〇五四四
比利時	·〇二三〇
加拿大	×·九六
智利	·〇三一〇
英國	×四·〇三二
法國	·〇〇八四
印度	·三〇三〇
墨西哥	·二〇六八
紐西蘭	×三·二三二
葡萄牙	·〇四〇五
南非	×四·〇〇三
瑞典	·二七八八
瑞士	·二三四〇
烏拉圭	·五六五〇
委內瑞拉	·三〇二五
荷蘭	·三七七五
爪哇	·三八〇〇
新加坡	·四七二五
香港	·二五二〇

▲蘇里士匯市（每千法幣合）

上海	·五〇一
倫敦	一七·三五
紐約	四·三〇
巴黎	三·六二
不魯塞爾	九·八七
安斯丹	一六三·三〇
里斯本	×一三·五
布達佩斯	×一〇四·五〇
斯德哥爾摩	×一一八·八五

證交開拍有待

交易方式演習情形尚稱滿意 對賬計算演習成績略見進步

【本報訊】昨晨證交市場上午繼續演習交易方式，下午演習對賬計算。成績較前略見進步，但尚未臻盡善盡美之境，故原定今日正式開做交易之舉，已不得不宣告延期。據證交發言人表示：兩日來演習情形，交易方式，較爲滿意，而對賬計算雖因複雜繁瑣，經紀人中尚有大多數未明手續，但成績較前略見進步。現證交當局已決定，將各經紀人分爲數組演習，十三日舉行總演習一次，視成績如何，再行決定正式開拍日期云。（政）

【又訊】證劵交易所主任祕書華文煜昨日午後四時接見本報記者，渠稱：兩日來演習情形，雖未達理想之美境，大體上尚滿意，僅有數處細節，宜加改進。經紀人提供許多實際資料，極爲可貴，證交當局已決定就二點先加接受，即：（一）因行市板距離經紀人電話台之座位太遠，致未能將行市報告營業所，已決定將黑板之行市欄放大一倍，俾電話生可向營業所報告行情。（二）因交易櫃上無行市記錄，經紀人如必須跑至黑板處看行市後再回至交易處買賣，時間上頗感不便，現決定在交易櫃內添置小黑板一塊，專寫當時行市，分買進，賣出，成交價三類。華氏並稱：現證交市場現有設備，因受物力資力之限制，未能全部機械化和電氣化。即以行市板一項而言，在美國紐約證劵交易所內，就有電氣自動行市紀錄機，極爲簡易，該項機器之代價，需費七萬萬元，在目前證交之資力來說，自無法購置，但證交當局時刻在設法中，大約在六個月後，可能實現。

華文煜氏答記者問

最後記者提出問題數則：（一）問：「十二日正式開拍延期後，何日可正式開拍？」答：「尚未決定。」（二）問：「外股有否來所申請上市？」答：「目前爲止，尙無外股申請上市，原因大概係外商公司大都未辦妥登記手續之故」。問：「依法股款臨時收據，禁止買賣，而此次上市證劵中，有增資股款收據。尚未調換正式股票者，將作如何處置？」答：「爲事實所限，暫准流通，惟需訂立預約轉讓買契，如後日發生糾葛，由買賣雙方自負全責。」問：「公債上市開拍問題，有無決定？」答：「尚未接財政部指令，何種債劵上市開拍，尙難預料。」問：「黑市中交易旺盛之統一公債，有上市希望否？」答：「可能性甚少。」問：「經紀人中如願意兼營公債者，可否補繳保證金？」答：「於正式開拍交易以前繳來，可通融辦理。」問：「交易稅徵收辦法如何？」答：「已呈請財經兩部迅予公佈。」問：「經紀人之保證金，代用品何日繳解？」答：「因代用品之種類和作價問題，尙未解決，暫緩辦理。惟已呈請財經兩部指示如何辦理。」問：「證交正式開拍時，交割手續，如何辦理？」答：「暫由中國，交通兩銀行派員來所辦理交割。」（政）

王總經理宴請經紀人 商談業務上有關問題

【本報訊】證交總經理王志莘氏昨曾以私人友誼關係，宴請經紀人俞明時，俞明岳，李鴻球，蘇佩昭，袁虬初等。王氏席間懷若谷，對業務上交易方式等之改進問題，詳加討論。最後對經紀人公會之組織及進行步驟，亦曾談及，蓋證交正式開拍在即，交易佣金等問題，均須經紀人公會自行決定，故經紀人公會之籌備與成立，已刻不容緩。王氏甚盼俞氏昆仲，李鴻球，蘇佩昭，袁虬初等，負責着手進行籌備工作云。（政）

【又訊】證交市場籌備會定於今日午後召開第十五次籌備大會。聞將重行審查前次呈請經濟部未被批准之三十四家經紀人。至籌備會是否宣告結束，現尚未決定云。（政）

證交未能如期開拍 華股浮多爭吐 市價由高峯下瀉殊勁

【本報訊】八月中秋節已告安然渡過，華股黑市交易，昨在證交延緩正式開拍日期影響下，人心軟虛，且連日來，各冷門股上漲已鉅，獲利者紛紛拋出，致市價由高峯下瀉殊勁。玆錄首次上市二十種股票市價於後：

名稱	買進	賣出
大通紗廠	二五〇元	二七〇元
華豐搪瓷	五五元	六〇元
永安公司	三三〇元	三四〇元
景綸衫襪	二四〇元	二六〇元
中紡紗廠	五二〇元	五五〇元
信和紗廠	三三〇元	三四〇元
中國內衣	二三〇元	二三五元
榮豐紗廠	一〇〇〇元	一〇五〇元
麗安百貨	四五元	五〇元
統益紗廠	四〇〇元	四二〇元
中國水泥	七〇〇元	七五〇元
大中華火柴	一九五〇元	二〇〇〇元
五和織造	七五〇元	八〇〇元
中國絲業	三七〇〇元	三八〇〇元
新亞藥廠	一三〇元	一三五元
美亞綢廠	四〇五〇元	四一〇〇元
永安紗廠	六四八元	六五三元
新光內衣	二八五元	二九〇元
景福衫襪	二八三元	二八八元
勤興衫襪	二二八元	二三三元

（政）

華股 疲退 昨華股黑市突見疲退，乃新證交未能於今日復業，在銀根轉緊中，浮多來爭吐，永紗由六七八元小至六五〇元，軋小二十元，美亞四二五〇元，遜至四〇五〇元，軋小一百五十元，三小型新光已退入三百元內，與景福勤興各小廿元至十二元，冷門股世界獨升叩一千元，中紡信和火柴等均平疲，成交見稀。

統債迂迴挫落

外股 昨外股當日由疲轉堅，終均微降，英聯一度退至萬元關，怡和九千升至九千二，各小一二百元，會德豐低五百元，業廣小一百五十元至四千元關口，紙業等均見軋小，成交少。

統債 昨統一公債黑市迂迴下挫，信源進五十萬元，五三五，五五二望買進，丙種由二〇五〇元升至二二三〇元，五〇三望興順昌潤德亦出，軍見低落，軋小二百元，甲，乙，丁，戊各小一百至二百元，共成交四百萬元左右云。

洋莊茶市 陳針眉最俏

邇來洋莊茶市，出口行仍以急趕船期，買氣泱泱不衰，且以陳針眉，咸抱健翰吸之勢，致過程尤挺，品質較優者，每担已竄出五萬元大關，中檔貨亦叩升五萬元，其他各茶一致趨俏，玆據業中人稱：午昌，新華等茶葉公司，近日復又接到非洲來電，略謂對於陳抽珍，囑裝彼地，惟給價慳吝異常，但本市茶商目前爲積極展開銷路起見，因此噸頭之利，雖尙難沾染，然亦擬儘往海外，至於紅茶本街店莊及蘇錫一帶

國際商況報告

美國汽車缺少 黑市價格橫行 美物價管理局 正在設法肅清

【路透社紐約十日電】客車缺乏使國內黑市市場大爲增加。生產成本已大爲增加，較一九四一年有多出百分之八十七者。戰前成本五百十二元之汽車，目下成本便須加倍。目下美國物價執行機構，將增加此項機構至二百多所，以掃除汽車黑市。據說言人稱，國內任何部分，均有犯法行爲，五位商人中，有一人係犯法者，新車售價，有較與價多出百分之一百者。物價管理局，列有六百個機構，準備與不法商人宣戰。並謂，南卡路拉那，已破獲值二千五百萬

桐油自由市場 英已核准恢復

【路透社倫敦十日電】桐油就乾燥油類之性質而論，實較亞麻仁油爲優。然就其數量而言，其重要性在英國販賣市場中，反居其次。英國政府在從事酸性試驗後，已准許私人進口商，恢復桐油交易。所持有之特殊理由，則以目前情勢，已甚平易，政府勿須自行採指，戰爭期間，僅有商行三家，獲准向國外採購桐油，現核准代理政府採購桐油之數目，已較戰前從事此業者爲多。查供應容易之原因，應與一九四六年上半年之進口事實有關，因該時期內，英國桐油進口之平均價格，已較戰前增加四倍。

芝加哥糧食 收盤見漲風

【路透社芝加哥十日電】芝加哥食糧，本日因外界情形不安，及氣候報告良好，而趨下降。至於收盤時市況轉佳，據稱：物品信用公司，希望出售一百萬白雪爾，多期小麥，每白雪爾價一元九角五分，但因價太高，無人問津。

白米五千噸 即將運中國 爲聯總配給額中之一部

【合衆社華盛頓十日電】中國官員，本日預測九月份世界各地，將有白米五千三百公噸，運往中國。此爲一九四六年末四個月之二十八萬噸中之一部分。雖然目下尚無正式統計，但據消息靈通方面估計：至本年底止，運抵中國者，僅能及六個月之百分之八十，此實因暹羅交米遲緩之故。

紐約證交 雪上加霜 惟前途似已有轉機

【路透社紐約十日電】華爾街本日股市，從外表觀之，頗呈不景氣，但因各方鼓勵甚力，跌風已漸殺，各價均升高二級。方仍因勞工問題，不敢踴躍交易。將近收盤時，各價又告下瀉，多數證劵，下降五級，貝斯勤漢鋼鐵股下降六級，柯達下降七級，化學重工業，鐵道，汽車，及油股，受影響最烈。本日交易共有證劵一千一百零八萬零，爲本年最忙碌之一日，收盤時市況軟弱。

印度汽車 索價奇昂

【聯合社孟買十日電】印度於汽車供應，極爲缺乏，買戶對新汽車，不能任意選擇，急需汽車者，方能獲得購車准許證，買

美國脂肪油類 供應情況尚佳

【路透社華盛頓十日電】若美國脂肪及油類之總供應量，能獲添加，其結果勢必使今後十二個月內之進出口發生變動。而其中部份之變動，當視國際間舉行之談判結果，予以決定。惟世界生產過剩地區之出口供應量，可望增加，其較顯著者，爲菲律賓及荷屬東印度。故各該地自一九四六年七月起，一年內輸往美國之脂肪及油類，當較一九四五年七月起，一年內之七〇〇，〇〇〇，〇〇〇至七五〇，〇〇〇，〇〇〇磅爲大。農業部會宣稱，一九四六年十二月三十一日後，該部僅負責担任一定限量脂肪及油類之出口事宜。按一九四五至四六年內，美國出口之脂肪及油類，爲數會超出二〇〇，〇〇〇，〇〇〇至二五〇，〇〇〇，〇〇〇磅，其一九四六年亞麻仁油之重量，則較去年爲小。

美進出口銀行 貸巴五千萬元

【合衆社華盛頓十日電】美國國務卿克萊登本日稱，美國及巴西官員，正在磋商進出口銀行貸予巴西五千萬元貸款事。巴最初要求貸款三萬五千萬元，但美國官員認爲此龐大數目，須由國際銀行經手。

紐約證金制度 或將討論改良

迄今證券交易保證金爲百分之百

【路透社華盛頓十日電】美國聯邦準備局，對於證劵交易保證金制度，尚無立即改變之計劃。聯邦準備局人士本日宣稱，現行保證金制度，須永久凍結保證金百分之百者，業已加以研討，惟尙不致立即有行動。外間謠傳聯邦準備局不久即將計劃減低保證金者，可稱毫無根據。該局人士指稱，除非在「非常時期」，聯邦準備局主席缺席期間，決無任何動作，而今則聯邦準備局主席，適在請假離開華盛頓期間也。

大批物資 自津運美

【路透社天津十日電】星期一海關出口稅取消後，已有大量物資，其中主要者皮貨及豬鬃，裝至船上準備運美。

紐約棉花下降

【路透社紐約十日電】紐約棉花，本日開盤時下降五至二十八級，市況尙稱穩定。午後賣氣大甚，各貨狂瀉。收盤時市況較弱，各價在下七十一級至一百零八級間。本日交易約爲五十萬包。

美國農產收成

美農業部收成報告局，依據各方報告，估計本年食糧收穫情形，有如下表。（單位爲萬白雪爾）

	一九四六年九月一日	一九四五年前後	一九四四年前後	一九三五—四四年平均
多麥	八七九	八二三	七五九	五八六
杜冷	三七	三五	三二	二九
其他春麥	二四九	二六五	六一	一七四
全麥	一·一六七	一·一二三	一·〇七二	七八九
玉蜀黍	三·三七一	三·〇一八	三·二〇三	二·四三三
雀麥	一·五一九	一·五四八	一·一五五	一·〇六八
大麥	二五六	二六四	二七九	二七四
裸麥	二一	二六·四	二五·五	四一·四
亞麻子	二二	三六·七	二三·一	二一·七
豆	一八三	一九二	一九〇	八七

每畝收穫數量

	一九四六年九月一日	一九四六年前後	一九四五年前後	一九四一—四三平均
杜冷小麥	一五·六	一七·八	一五·一	一二·一
其他春麥	一五·六	一六·五	一七·一	一三·三
玉蜀黍	三六·九	三三·一	三三·〇	二六·八
雀麥	三五·三	三七·三	二九·八	二九·六
亞麻子	九·三	九·四	八·四	八·一
豆	一九·四	一七·六	一八·三一	一七·六

首批台米抵滬 計一千數百噸

【本市訊】台灣省米糧運滬接濟現已成爲事實，前招商局派往台灣裝運米糧來滬之海宇輪，於今日到滬，內裝台米達一千數百餘噸，招商局並擬陸續派輪前往台灣裝運米糧來滬云。

【又訊】昨日下午三時社會局召開第廿八次糧價審議例會，到趙川潔，印福祥，吉明齋，張錫湖四人，經審議結果前數天米價雖略挺高，惟今日已逐漸回跌，故決議仍維持第廿七次審議之價格。

米市虛軟 小麥穩定

食米昨日南北兩市場共到貨一萬一千四百餘石，較前大增，內以崑山等地到來杜秈爲最多，粳秈及羊秈次之，市上頓成供過於求狀態，市勢虛軟，進戶觀望，結果較節前軋跌四五千元，新粳初市做開六萬元，後市五萬六七，尚難賣出，白元新陳到貨俱多，跌勢尤厲，爽爲約萬元，低貨且無人問津。

麵粉實銷狹細，市轉軟化，下挫一二百元，廠粉仍爲一萬三千九百元，廠單小包麩皮，因當出不濟現貨，進客遂少，下落三百元，散麩亦削百元，小麥客需動取難減，但廠方亦有染指，况到貨不多，市稱穩定，黃豆，高貨去化較活，低貨少人過問，市尚平定，據青到貨不多，去化亦滯，統市堪稱平定，苞米市定，生仁稍挫千元。

籌劃推進房地產業務 中央信託局地產處 擬定計劃呈請四聯總處核示

【本報訊】中央信託局地產處，成立以來，經辦業務，均係蘇浙皖區敵僞產業處理局委託代辦敵僞地產，及傢具之接收，保管運用等事宜，其餘代辦設計，估價，建修，代理經租買賣，及投資造屋等業務，亦在分別籌劃推進中。玆已房地處業務，最近奉四聯總處核定爲該局中心工作之一，爲奠定該處業務基礎，配合政府政策起見，爰經擬具「籌建公教人員住宅及協助促進都市建設計劃大綱草案」一種，正由該局核轉四聯總處審核中，該項計劃內容，包括範圍甚廣，如能付諸實施，則於解決目前房荒問題，助益匪淺，玆列舉內容要點如下：

（一）籌建公教人員住宅

一，建屋所需土地儘量利用政府接收之敵僞土地或原有公地。

二，先就首都及上海兩地各籌建一千幢，其餘各重要都市視需要緩急，經費籌措等情形，分期實施。

三，所需建築資金，由中央或地方政府指撥專款，第一期合需四百億元。

（二）協助從前都市建築

一，由中信局設計建築各種住宅公開徵求預約承購，於訂約時先收一部份定金，餘由四聯墊撥，俟房屋完成後，全部付清或分期攤還。

二，如人民僅有土地無力修建者，得以基地及造成之房屋爲抵押品，申請該局貸款。

三，以上兩項共需資金，亦以四百億元爲度。（宇）

【又訊】目前該處所需經處理局各項業務均係委託性質工作，所需費用亦鉅，處理局雖撥有經費仍不足以應付經常開支，爲謀發展該處永久業務，並增進收益計，同時並經擬訂該處業務計劃綱要，呈中信局核定，並請撥于核撥業務基金二十億元，以資運用，此項計劃，除包括前述建築貸款及投資房地產等基本業務外，並復請辦其他各種代理估價設計測繪修建及經租買賣等業務云。（宇）

中信局將舉辦 國內進口押匯

【又訊】中央信託局，對於國外進口押滙，業已開始承做，而國內僅辦出口押滙，該局爲扶植工商發展及加強貨暢其流計，開辦辦理國內進口押滙，簽發商業信用證，並由各分局共同辦理云。（于）

食鹽運銷徵營業稅 財部業已規定辦法 市商會昨函轉鹽商業公會

【中央社訊】上海市商會，昨爲食鹽自由運銷後，課徵營業稅辦法事，函本市鹽商業同業公會稱：逕啓者案准上海直接稅局本月七日滬直三字第四二二七號公函開，案奉財政部本年八月廿一日京直一字第二一七七號訓令內開，查接收案呈，以食鹽在國家專賣管制時期，對於承銷商按其所得合法利潤課徵營業稅，專營鹽業商人就其營業售鹽收入，減除倉價或批價之餘額計徵，現在食鹽管制，經予放棄，准各商自由運銷，所屬各分局所以無倉價及批價可資計算，營業稅應如何課徵，請予核示等情，查食鹽既改爲自由運銷，與普通商業無異，自應依營業稅法之規定，分別牽運銷各商，按下列情形，予以征免，一，產商鹽免征營業稅。二，運商如係專營運鹽業代人承運者，就其所收運費課征運輸營業稅，此項營業稅，一律按照營業總收入額課征，不得作爲運繳，加入鹽價轉嫁。三，銷商自鹽產或購場購鹽後，無論其在當地銷售，拆運至其他地區銷售，不分專營兼營，一律按照營業總收入額課征營業稅，此項營業稅，銷商不得於售鹽時加鹽價計列，但肩挑負販之營業，仍予免征，除分令外，合行令仰該局遵照，並轉飭所屬一體遵照爲要等因，奉此，自應遵辦，除分行外相應函請查照爲荷等由，准此，相因錄函轉達，即希貴會查照，並轉行所屬會員一體知照爲荷。

絲市秀氣濃厚 綢緞漲多跌少

廠絲昨日初開平穩後，以洋商對D字級進胃頗濃，吸進十五担之多，價即高升，人造絲稍見儼昂，交易頗爲清淡，一二〇天橋現貨二六七萬，有買戶升二萬元，綢緞美亞被面續升五萬元，大蔵及華絲各升三萬元，其餘漲多跌少。

呢羢活躍

呢羢交易，昨日穩渡秋節後，今市又見活躍，聞本客實銷發動，故添辦不少，而執貨者鑒于存底不豐，多數堅持，故市勢續見高翔，尤以章華女式呢，今市有錫常漢口等幫搜吸，猛升二千餘元爲最，惟麥爾登呢，因業外人乘高吐卸，故獨告下降。

紗線回跌 棉布呆滯

紗 各紗已回跌，廣幫等以出口手續不易，仍要繞道澳口，長沙等內地而轉達華南各埠，因而進胃減弱，廿支雙馬從一六三萬，直瀉至一五六萬元，而中紡各紗線也大跌，今日已開始大量供給，同業也有標可獲得，唯爲十天期貨，四二支藍鳳從二四〇萬而跌到二三五萬元，廿支水月也跌五萬餘元，最後爲一三五萬元。

布 市勢呈呆滯，供求平衡，嗶嘰客幫略有採求，行市稍挺，計成交老貨嗶嘰六萬三千，新貨六萬二千，金蓮紗舞嗶嘰六萬二千元，藍V細布六萬一千元。

花 昨日紐約美棉電訊，均跌六十七至八十磅音，計近期美金三五·八五，新花遠期三二·五八，米特林現貨三六·七五，本埠現棉交易突然暢盛，紡建公司需要孔亟，緝辦米特林一牌五千七百萬之鉅，新姚花已有見新秈瀉，開價十四萬七千元云。

棉紗配銷委會 配紗二千餘件

【中央社訊】棉紗配銷委員會，中國紡建部份，昨起開始配售申請，包括運銷及實用兩種，前者計八二六件，經審查後以半數核准，後者計染廠一〇〇七件，針織業一七七件，內衣一四六件，毛巾業四八件，帆布業五件，及其他部份等，經核准者，一千六百餘件，兩共計二三〇六件，內中以廿支紗爲最多，其總數亦以廿支紗爲單位，配合計算，其價格則參照紡建公司昨日掛牌一一六萬元爲標準，一律規定十天後提貨，至民營各廠讓餘部份，約五千件左右，定今日繼續申請云。

漫談市場

華股命何不幸 ·徐·

熱烈期望今日開拍之證交，因經兩日來之試拍，成績未臻美滿，延期開拍，一般懷滿腔與奮情緒者，至是不啻有如當頭澆冷水，因之昨市行情，逐告下跌，殊出意料之外，如準期開拍，在人心興奮下，必饒漲無疑。

證交之不能如期開拍，多爲各證交交易櫃之美式化，此實不能苛責之。美國證劵市場，雖非照常開拍，而感覺不便，並非美式交易權，有其缺點，實則未能配合上海市場之需要情形，互相兼採，有以致之。又以演習時，未能詳加指導，致秩序大亂，今證交之延期開拍，乃表示改善，誠屬將事也。

延期開拍後之股市趨勢，未許如何樂觀，蓋一般興奮情緒，已如吹泡泡中之消失，且邇日冷門行情頓有「一登龍門，身價百倍」，上升頗勁，今遭遇如此，恐均有同興「命何不幸」之感！

央行外滙處 增設副處長 派吉爾勃担任

【本市訊】中央銀行外滙審核處已增設副處長一職，配合海關進口貿易，予以加強管制，派美籍吉爾勃氏充任，吉氏於戰前在我國海關服務甚久云。

桐油平定

桐油昨市，執貨者鑒於成本並不低廉，加以食油行情頻頻盤堅，因此亦一味企圖守持不忍輕脫，是以鄉幫買氣雖仍疏懈，但市勢頗呈平定，進出授受價，比節前終少參差。

貝祖詒將赴華南 視察金融

【本市訊】中央銀行總裁貝祖詒氏，前於視察華北之行歸來後，即有視察華南之動機，後因行務忙碌，無暇抽身前往，近因華南方面金融情況，亟待明瞭，故需前往廣州等地視察，行中高級職員數人，亦將隨同前往，惟貝氏定於日內赴京向中樞當局報告最近金融情況，故赴華南視察之行，將於返滬後決定云。

外滙調整以來 出口貿易 依然沉寂

【本報訊】自外滙調整以來，進出口貿易情況，究竟如何，頗令人關注。記者爲此特分訪進出口行商，據談：調整外滙與對外貿易，並無多大幫助，少數行商對外滙以爲如何有助於出口貿易一說，此種過份奢望，頗屬錯誤。蓋外滙提高後，一般出口貨之成本仍舊減低，且與外國價格如仍懸殊太遠，則出口仍多困難也。目前美國生絲，豬鬃等價格下落，自屬不是良好現象，惟國內交通如無法暢通，物價仍繼續高漲，利息仍長此高昂，則今後出口貨，能否維持原有市場，實抱隱憂。

據進口行商談：目前進口商大多觀望躊趨不前之原因，厥爲市場太覺沉悶，銷路亦成問題。刻下市面究竟需要何種貨色，缺乏之及供求情形如何，且政府（指剩餘物資）及行商囤了多少什麼東西，均不知其詳，故一般進口商，爲求安穩起見，均不敢放手做去。據談：自外滙調整以來，當然對進口商稍有不利，其理至顯，外滙提高至六成半，而進貨售價至多不過增加三四成，存貨不一定即能脫手，可是利息即是一個重負。（小）

食糖評價會議決定 生砂每担改爲十二萬元 十三期申請今開始登記

【中央社訊】食糖評價會議，昨下午四時，由社會局經濟行政處長顧炳元主持召開，台糖公司總經理，糖業公會及南貨業公會代表均參加，結果將生砂改爲每担十二萬元，（原爲十三萬元）據悉，中砂保留原價每担十四萬元，今日開始登記，共對象除糖商外，將外埠各南貨業糖菓業各公會，前向社會局申請者，因變更價格關係，未便核准，現社會局爲體恤商艱起見，決將該期併在此次重行核准，但祗以一次爲限。又悉：第十二期前社會局核准者，亦定今日開始出貨，共計二萬三千包，共估二一三單位，以糖商居多，實用戶僅佔九百五十包，此次糖商規定利潤爲每擔一分二釐，按昨日黑市砂每擔十五萬五千元，生砂爲十二萬五千元。

糖食 交易見稀 市價步退

糖市節後交易見稀，各市在平靜中步退，中砂由十五萬五千元跌至十五萬三千元，生砂跌十二萬一千元，車白各跌二萬元，片青號貨及糖行自辦貨有到，市再下瀉，各市均現疲態。

市政當局穩定油價 決先加強中植配售機構

【中央社訊】食油價格節前普遍趨動，節後仍俏，昨日青島豐生油開出一〇二，〇〇〇元，當局會派員臨場監視，交易未會做開，吳市長對此頗具關懷，特於昨日下午二時召集中國植物油料廠，中國食油公司，食糧油餅公會，及食糧油餅另售商公會諸代表，討論穩定油價事宜，根據目下生產確實報告，本市平均每日可產食油一千二百担，每月合計三萬六千擔，至供應方面，中植按月可担任一萬担，中食一萬担，其餘民營油廠合計二萬擔，以此配合供求方面取得平衡，惟最近黑市發生，須謀撲滅，經決議加強中植原有配售機構，而再由中食每月撥交食油一萬擔，交由中植代理，以取得通力合作，而收比肩配售之效，此項決議事先獲得中食代表同意。據悉：中植每天仍照例配售食油一百桶，不敷發力，合計三百五十擔，將來中食合併辦理，其數量可每日加至七百担，佔全滬需要量一半以上，則油價前途當無顧慮云。

食油 交易 清稀

食油交易清稀，廠方按限價略有開出，但杯水車薪，不夠分配，實銷戶咸感進不到貨爲苦，昨當局於市場查獲黑市交易一起，將予處罰，植物油廠仍按八萬六千之限價配出生菜油百桶，一般均盼中國食油公司，加速配油，以抑平油價，豆油交易清靜，市無上落。

實銷見佳 黃金轉趨堅挺 美鈔亦逐步上升

黃金 昨現金恰赤黑市因實銷見佳，勢更趨堅，央行配出五十六條，價二一三萬五，黑市由二一三萬元升至下午達二一六萬元，套軋升二萬五千元，首飾金升二千元，紋銀銀元平。

外幣 昨外幣三三五〇元，美金票因金價報升，由三三九〇元升至三四三〇元，軋升二十元，套頭六百廿九元七角四分，爲黃金十兩，香港票升十元，港滙升五元，羅比平，先令升五百元。

商行市

九月十一日（單位法幣元）▲漲 ×跌

金融市場

▲金銀外幣

名稱	買價	賣價
恰赤黑市		
開價	二三二七	二三四二
最低	二三三〇	二三三五
最高	二三五〇	二三五五
午收	二三五〇	二三五五
下午	二三五五	二三六〇

比上日升二萬五　當日三萬元上落

配金　銀樓飾金　二三三五

出進　收出　二一〇〇　二三九〇

紋銀（兩）　銀元（枚）一八〇〇

（以上萬元單位）

美鈔開　最高　最低　正午　下午

香港匯　30年港票　35年港票　36年港票　37年港票

先令　英金鎊　法郎　菲律賓

▲利率

中央銀行掛牌每千元　重貼現　六角

錢業公會掛牌　拆款日拆　五角　拆息（每千元）四角　暗息（每元）一角八分

▲公債

統一甲種　統一乙種　統一丙種　統一丁種　統一戊種

▲華股

永安紗廠　美亞織綢　景福衫襪　新光內衣　勤興衫襪　中紡紗廠　中國內衣　信和紗廠　中法藥房　新亞藥廠　大中華火柴　永安公司　商務書館　中華書局　世界書局　南洋煙草　大通紗廠　五洲藥房　證券交易　中國水泥

▲外股

景綸衫襪　榮豐紗廠　怡和紗廠　英聯船塢　怡和啤酒　會德豐　業廣地產　航業　銀業　紙業　祥泰木行

商品市場

▲食米（石）（南米市場）

白粳上　中　薄稻上　中　羊秈上　中　下　杜秈上　中　下　機秈上　中　下　埠秈上　中　下　客元　白元　囤尖上　中

（北米市場）白粳上　薄稻上　羊秈上新　杜秈上　中　下　埠秈上　中　下　新粳上　中　下

▲麵粉場外交易

砲車粉　老車粉　兵船粉　地球粉袋　綠兵船粉　採城粉袋　沙司格洋粉大包　牛牌小包麩皮　紅蝠蝠麩皮　又小包麩皮（廠盤）　老車粉　兵船粉　砲車粉　綠兵船粉　麵粉

▲雜糧

常州黃豆大　中　又　又小　又　次　九江黃豆　江北黃豆　嘉定黃豆大　南京黃豆　錦州黃豆　常州青豆　丹陽青豆　曹娥赤豆　奔牛青豆

▲豆餅

平湖揀青豆　又　王店揀白　崇明沙豆　毛家市揀青豆　羅店揀白　紹興黃豆　青島生仁　武昌白蔴　揚州白蔴　蘇州小麥　崑山小麥　黃渡小麥　無錫白麥　南京白麥

天津餅　餘記餅　肥字餅　義記餅　宿餅角百斤

▲食油

大昌新豆油　大有餘豆油　大德新生菜油　順裕生菜油　青島桶生菜油　崑山豆油　常州豆油

▲棉布

美亭士林　雌雞士林　桃花女士林　大陸深士林　紅獅女深士林　闊亭圖士林　120交通圖士林　120天倫士林　120羅漢圖士林　120時裝圖士林　120繁夢華士林　20羅漢圖安安藍　120家庭樂士林　時裝圖標準布　六磅榮鵬粗布　三磅天馬細布　大陸元細布　藍V細布　神龍細布　龍頭細布　五福細布　霸王藍布　星星藍布　大陸藍布　勝利藍布　飛美人航空藍布　大明呢　金八吉漂布　大明府綢　馬球漂布　雙魚白府綢　馬球元色嗶嘰　四君子嗶嘰　三磅ABC細布　大倫大紅　大倫藍布　富樂色布　大明呢

▲紡建棉紗（單位：件・千元）

6無牌筒紗　又　八磅鴿筒紗　又　10五股無牌草包　10日光大包　30八股無牌筒線　30五彩星中包　30三股無牌筒線　30股無牌二等品　32二股仙桃筒線　32二股無牌筒紗　32二股日光大包　32二股藍鳳（燒毛）大包　又彩球（燒毛）草包　又　又　草包　又立馬大包　又　又　草包　42單牛頭（燒毛）　42二股單牛頭大包　又無牌（燒毛）筒線　又無牌筒線

▲棉紗（單位千元）

42支藍鳳　42支水月　42支寶光　40支金城　32支藍鳳　20支特雙馬　20支特大發　20支特會城　20支特金雞　20支金橋　20支特天女　20支藍鳳　20支雙年　20支寶光　20支水月　20支金元寶　20支特好做　20支帆船　20支特紅牽　20支紅人中　20支雙蜜蜂　16支光明　16支紅蜂　16支三明　16支奔騰　16支天女　16支金元寶　10支金寶星　10支同心　10支九魚

▲棉花（司馬担）

米特林　又　又　又　白洛去　次巴西　新太倉　新姚花　杆花　浦東火機　彭家坡　MP印棉　常陰沙

▲人造絲

120天橋現貨　又半光　150大福有光　120金雞半光　120金三鳥　120孔雀　120鷂鳥有光　120銀鳥半光

▲廠絲（包）

金勾度白廠絲　又　又　又　中級廠絲五担

▲呢絨（碼）

（以上萬元單位）

開斯米嗶嘰　元藏又　元海林蒙　藏青嗶吱　條花呢　女式呢　三三素嗶嘰　條胖別去　凡力丁　元厚大衣呢　藏青大衣呢　元色女式呢　藏青大衣呢　西裝呢　藏青板司呢　藏青海林蒙　女式呢　草綠嗶嘰　藏青嗶吱　素板司呢　三三素嗶嘰　素嗶嘰　三三　又　條螺絲呢　三二　又　螺絲呢　派力司　凡立丁　條絹嗶吱

▲綢緞

錦華干綢五担　又另担　公益多福緞面　美亞緞面棧單　又現貨　大誠格子碧縐碼　協興祥黑白綢碼　協興祥四〇寸綢緞碼　加重大偉呢碼　大香綢碼　彩之緞又　志城華絲綢又　紅邊軟緞又　八錢國華綢尺　八錢麗華綢尺　七錢雲錦綢尺　六錢又　杭羅　杭紡　神電力紡定　錦扣紡定　60碼準洋紡定　普通洋紡定　杭州織錦緞　隆仁織錦緞　志城格子碧綢碼　志城無光紡又　志城色羽紗碼　志成A光明緞碼　志成BA光明緞碼　志城C字光明緞碼　華維綢碼

▲呢絨（碼）

寶豐201直貢呢　又31麥達呢　又西裝呢　又101嗶嘰　又151又　又人棉花呢　華綸501直貢呢　又210嗶吱　又華達呢　又西裝花呢　怡和129羽紗呢　又130派力司　又174凡力丁　又39海力蒙　又101嗶嘰呢　章華山東毛花呢　章華女式呢　大國麥爾登呢

▲絨線（磅）

上行價批發下門售

（海調單位自元）　澳洲股細絨　又四股又　三羊牌細絨股　雙貓特　英雄牌四股　蘭花又　3號羔羊　蜜蜂粗素色　又花色　地球牌粗　雙貓牌粗　杜鵑牌又　紅美又　老鷹又　金鷹牌又　小囡牌粗　雙洋又　金錢牌粗　怡和又　鸚鵡牌又　仙鶴白花　飛艇開水味

▲棉織品雨衣

12司買脫襯衫　40富樂色府綢襯衫　42地球條府綢襯衫

▲海味

新江西子　新膠州子　濟魁子　徐大片　新北山杏高　揀貨關竹枝　元紅枝　又次　廣州元肉高　又次　肥挺　新鶏心紅　新松子　十　目高　又次　鯢魚高　又次　東多菇高　洋菜　又次　小方紫菜　金鈎尾高　沙田尾高　海蜒　明脯　銀魚絲　海帶片　出牌淡　西中淡　提片　沉香一號玉參　花瓶參

▲南北貨

大王桃　手揀桃　昌平桃　新沙市桃肉高　又　次　新湘潭蓮　金　榮高　又　次　泰山牌鄉耳　臨口粉高　又次

▲食糖

興化白高　又次　又　興化赤高　又次　棉赤　片青　黃崗青　45車白　55車白　生砂　20台糖中砂　本廠棉白　台灣冰　A字冰　本廠冰

▲化工原料

300公斤月牌純碱　300公斤美貨燒碱　50公斤月牌純碱　美貨純碱　一百磅美貨小蘇打（袋）　司的令　高度白蠟　白磅硼砂　五十開羅硼酸　鉀氧粉（噸）　雙喜肥田粉又　鹽腦　黃凡士林

▲染料

白凡士林　又　三星灰　三僧元　833硫化元　大福硃　獅球硃　海鸚硃　獅馬青　五馬硃　吃飯元　硫化元833　雙塔灰　十六號地宇灰　三美墨綠　天官靛　染園淡黃　黑電粉青光　又紅光　和合桃　蘇塔蓮　三星地宇灰

▲橡膠

每打・靴鞋・　雙錢元口男套鞋　又方口　又天足女套鞋　又　雙錢大半等靴　香爐又　雙錢長桃靴　回力男靴　又　女長靴　雙錢大力士鞋　回力萬里鞋　又　籃球鞋　回力皮鞋男底　又　皮鞋女底　・車胎・　雙錢人力車胎　回力又　又至寸　雙錢元寸自由車胎　回力元寸自由車胎　雙錢米人三輪車胎　又　回力淡貨三輪車胎　雙錢三×六內外胎　以上內外胎每副　外貨又　・原料・　以上內外胎每隻　紅橡皮（生橡膠）　白橡皮（生橡膠）

▲皮革（下行批價上行另售）

生水牛皮　大阪生黃牛皮　中阪生黃牛皮　小阪生黃牛皮　以上批價單位百市斤　牛山羊皮　牛綿羊皮　以上批價單位張　水牛底皮　14片黃底皮

▲皮貨

以上英尺單位　雙鋼鐙黃紋皮　洋房牌黃紋皮　順風牌黃紋皮　美國牌黃紋皮　德美最時黃紋皮　以上市尺單位　白牛面皮　小黃牛面皮　中黃牛面皮　大黃牛面皮　以上磅單位　皮帶皮　20片黃底皮　16片黃底皮　黃狼皮　獾皮　白猫皮　豹皮　猫皮　花猫皮　山羊皮　青山羊皮　白羔皮

▲燃料

▲煤類（噸）　新鴻基塊　焦作塊　陽泉塊　白煤屑　白煤小子　白煤灰子　上行批價下行另售　開平二號塊　開平一號塊

煤礦煤塊　大同統塊　基隆塊　上等煤屑　普通煤屑　以上均爲批價　▲煤球（担）　上等煤球　中等煤球　次等煤球　▲柴炭（担）　蘇柴　松柴　松炭　硬木炭　湖包炭

▲礦油

上行批價下門售價　50度車油桶　50度車油　90度車油　高級馬達油　高級方棚油　美孚錠子油　德士古汽缸油　鷄哥馬達油

▲液體燃料

上行批價下門售價　美孚汽油介侖　又　亞細亞汽油又

▲川臟

上行批價下門售價　末心　牙口

▲獸毛毛羽

山東羊毛　湖州羊毛　牛毛　豬毛　雞毛統貨　鴨毛統貨

▲五棓子

角　棓　肚　棓

▲腸衣（桶）

27碼光腸1250副　31碼光腸2500副

▲繭市（市担）

勐白繭　成青繭　黃繭　孝豐繭　線繭　美葦繭　拷皮

▲茶葉

陳綠花茶　陳特針眉　陳中針眉　新中蝦目　陳中珍眉　小種紅茶　新上白毫　祁門芽茶　陳次祁門

▲桐油（批價）

上行批價下行門售　足度白油担　本廠淮江網桶　頂西紅（桶）　品西紅（桶）

▲柏油（担）

（上行批價下行門售）

▲豬鬃（司馬担）

蚌埠牛油　大豬牛油　本地一七號黑鬃　漢口一七號黑又　重慶二七號黑又

▲柏油（担）

宋本　邦油　名尖　蘭油　麻城　小大麻

▲國產紙

四六屏　抗過　素芯　毛太　五千元　大千元　六五邊　九寸尖　海放　佛放

▲西紙

西白報紙　令　又零售

▲教育文具

西報紙令　又零售　蘇聯白報紙令　又零售　80磅道林紙磅　70磅道林紙磅　80磅道林紙磅　40磅凡牛皮紙令　西白打字紙　西白有光紙令　西紅有光紙令　又色有光紙令　維昌玻璃紙令　大玻璃紙令　美白透明紙令　鋼版紙令　高樂牌紙筒　飛鷹牌鋼筆　83號光華墨水　84又　維納斯鉛筆羅　A字科學墨水　民生墨水　28金星鋼筆　26又　大號永字皮球打　二號又　三號又　高等橡皮圈

▲五金

三星鋁精　又　馬口鐵　一寸洋釘桶　二寸洋釘　寸牛洋釘又　洋圓擔　鉛綠管　楊家手桶釘　一寸白鐵管　一寸黑鐵管　手心牌鉛刀（先令）　16鉛絲（百市斤）　14鉛絲鉛絲布　美21號皮帶扣　美鉛粉磅　螺絲釘　鉸鏈打

▲建築材料

中一號鋼窗寸（五）　美貨鋅子介侖　鐵絲布　1202皮綠白呢　青磚（萬塊）　瓦（又）　紅瓦（千塊）　石灰（担）　黃砂（噸）　又　美貨水泥50開羅

▲木材

普通柳安（尺）　大柔柳安（尺）　洋松方子（尺）　洋松片子（尺）　柚木（尺）　杉木大條子（尺）　杉木小條子（尺）　柳安三夾板（塊）

▲電器材料

金國貨皮綫　又外又　又　72碼外貨又　膠木開關燈頭打

▲化妝品

三星牙膏（羅）　先施牙膏　固本牙膏　白雪牙膏　檀香香皂　美嫩香皂　椰子香皂　金魚香粉　人號鉛粉　小號鉛粉　大號白雪又　大號雙美香水

▲紡織材料

52衣油司鋼絲　又　克納衣灘絲卷（合）　小牛皮BYK　小羊皮（打）　（方呎）　鋼絲布

▲蠟燭

（單位每塊約三千張）　寶燭（市担）　又另售斤　音　的　方　三角蠟燭　小又箱　雙連又箱　24號又箱　26號大鐵口鐵（箱）　洋版鐵百市斤　六分路皮蠟

▲鋼鐵

白鐵皮　鐵板

▲銅鉛錫鋁

純錫市担　又　錫錠　又　鉛　又　純鉛　又　字鉛　又　錫錫　又　紫銅　又　黃銅　又　條銅　又　條生銅　又　紫紅銅　又　黃銅　又

▲丸散（每兩）

中日　大日　日記　月記　秋記　多記　小多　雪記　玉記　功記　商記　金水六君丸　東垣和中丸　香砂枳朮丸　丁蔻藥胖丸　治濁固本丸　健脾資生丸　吳茱萸丸　脾約麻仁丸　七味豆蔻丸　無比山藥丸　丁香爛飯丸　參苓白朮散　直指香連丸　橘半枳朮丸　止痛良附丸　沉香至珍丸　黑地黃丸　壽脾煎丸　大溫中丸

▲西藥

紙牌　鐵獅孟山都糖精　雙桃牵霧片　老黑雞〇六　淡麻〇六　加富片　阿斯匹林片　減疥油　阿的平片　良冷丁針　配尼西林（施貴寶）　（十萬單位）　滑發地那弗片　美貨〇六　消治龍片　又6e・c針　維他賜保命男針　縮疥油膏（打）　好立生丸　麥魚賜保命針

▲國藥（每斤）

三支生地　二支生地　五支生地　小生地　西超山　懷牛膝　黃連蘊　青連蘊　懷蜜銀　濟銀　順棗仁　知母　枝條岑　臭無異　麻黃　赤芍　銀柴胡　鎖陽

▲參燕（每斤價）

以上原件每斤價　大力參

旭記　宇記　宙記　天記　鳳記　仁記　義記　禮記　智記　信記　順記　花記　春記　夏記　中夏　大日

▲捲煙

上午　下午

大英　老刀　仙女　五華　美麗　白馬　金鼠　金鼠　白蘭地　大高樂　中高樂　20克雷斯　20克雷斯　雙斧　小金虎　米許林　御事　泰山　20秋海棠　20秋海棠　20百萬金　20百萬金　三百萬金　槳華　友牌　羅華　保壘　大保壘　紅金　騎吉　大咖啡　咖啡　寶山　維納斯　總會　金鎊　仙樂　三旗　大銀行　司令　三星　吉普卡　先令　黃金龍　三王　新皇后　馬力斯　駱駝　羅佛爾西　六根　道米拿

▲西藥

二號又　白熊脂　明星花露水　雙妹花露水　無敵方盒牙粉　無敵牙粉（紙袋）　浪琴頭油　黑人髮蠟　雙寶指甲油　貝林頭油

月拉藥片　小九一四藥膏　沃古林眼藥水　科發痧藥水（新）　萬金油　八卦丹　惜花散〇六　維軋令丸　赫力維他丸　來美爾補腦汁　開敵（五十片）　媽媽多二百片　安利保心50片　安利保心200片　掃立平五十片　安康賜保命補針　又補汁　肝公隆補針　德西丁藥膏　保健鈣（盒）　培興眼藥膏（打）　飛特靈藥膏　又丸　良園枇杷膏（打）　咳舒鈣　傷去病

▲火柴

吉士　吉鋪西　防力克　五華20支　美麗　鳳凰　玫瑰　車輪　南京　命船　老虎　寧波　上海　國光　福昌　虎頭

▲肥皂

上行批發價以箱計　下行另售價以盒計

剪刀　120固本　光華　月利　亨利　美華　牛牌　新華　黃鮮茂　100黃鮮茂　南陽祖等　南陽甲等　南陽鷄心　大藍花　160利華藥皂

▲洋燭

20日光　上行批發價以箱計　下行另售價以條計　燈牌　僧帽　鷹牌

▲紙圈

民間27紙圈（箱）　美貨27（箱）　又27—30（箱）

▲鮮蛋

大號鷄蛋批發（每只）門售　中號鷄蛋　大號鴨蛋（每担）　千只　中號鴨蛋（千只）　中號統貨（千只）門售只

▲糖菓

三斤裝而西愛散水菓糖　20支裝而西愛捲水菓糖　20支西被西水菓糖　100西被西棒糖　50支星水菓糖　一打鵝牌咖啡茶　四打太白園楊梅棒糖　二打太白園綠寶水菓糖

▲酒類

CPC白脫司各去　五打網球棒糖　100支冰結捧糖　紹京大陳年善釀（五斤裝）　又陳年加飯　又陳年元紅　紹加大陳年陳酒（五斤裝）　又陳年竹葉青　蘇加大上等干陳（五斤裝）　又上等干陳　又普通干陳　又普通新酒　又新

▲燒酒

單位：（每罈五十斤）　天津青梁　橫平中色燒　蘇精燒　又新　紹精燒陳　京莊　花刁（又）

▲食鹽

紹陳年陳酒　另售一上批發價一　桃鹽　南匯鹽　海鹽

▲豬隻

上批價市担下另售斤　毛豬（公斤）高　低

▲魚類

單位（百市斤）　青魚　草魚　桂魚　白鰱　花鰱　鰱魚　鯉魚　甲魚　蝦　蟹　占　黃鱔　鰻　白　大黃魚　海鰻　米魚　鯧魚　海禿　黃蛤　蠔子　版魚　皮子　海蜇

▲罐頭食品

利比士鹹牛肉　梅林又　美貨啤酒　上海又（退瓶）　又（退瓶）　怡和又（退瓶）　梅林　金姆　鹿牌牛乳　花牌牛乳　利比士牛乳　又煉乳　又批杷　梅林波羅蜜　又桃子　又文旦　台爾蒙鮮果　SW玉蜀黍　SW青豆　SW生梨　SW桃子　118冠益幼芥末每打　116冠益架喱粉每打　112冠益醒架喱每打　101冠益辣椒醬每打　又生梨　利比士桃子　ABC咖啡新貨　CPC咖啡新貨　馬克斯咖啡新貨　合爾蒙咖啡新貨　SW咖啡　國貨惠司開　美貨惠司開

▲水瓶搪瓷

上行批價下行門售　又　一磅裝　克寧奶粉五磅裝　五磅金錢水瓶打　另售價每只　三磅又　打　五磅雙喜又　打　三磅又　又打　40全白面盆打　36又　又　打　36反口又　30平邊又　黑貓經濟油燈只　太平洋牛乳　金山牛乳

國內商情

九月十日　單位法幣元　△漲　×跌

▲重慶

黃金條（市兩）　美鈔（每美元）　米上等（市石）　20支雙鶴紗（包）　桐油（市担）　三星牙膏（羅）　美亭士林（疋）

▲北平

黃金（市兩）　美鈔（每美元）　米上等（市斤）　麵粉（市斤）

▲福州

生油（市斤）　陰丹士林（疋）　黃金（市兩）　美鈔（每美元）　上等米（市石）　棉花（百市斤）　20支地球棉紗（包）

▲天津

黃金（市兩）　美鈔（每美元）　上等米（市担）　壽星麵粉（袋）

▲漢口

台灣中砂糖（百市斤）　大五福白布（疋）　黃金（市兩）　美鈔（每美元）　米上等（市石）　20支金雙馬紗（包）　六磅道林紙（令）　美亭士林（疋）

▲台灣

（以台幣爲單位）　黃金（市錢）　紋銀（市兩）　米上等（百斤）　山羊麵粉（包）　美鈔（每美元）　上等糖（百斤）

▲廣州

▲無錫

黃金（市兩）　美鈔（每港元）　米上等（市担）　黃豆（市担）　紅茶（百市斤）

▲青島

黃金（市兩）　紋銀（市兩）　米上等（市石）　兵船麵粉（袋）　20支雙魚紗（包）　固本皂（箱）　黃金（市兩）　美鈔（每美元）　上等米（市斤）　炮車麵粉（袋）　雙龍白布（疋）　豆油（百市斤）

[illegible]

尚公說法

不俟命而行

·尚公·

卅四年度的所利得稅尚未繳卷，所謂『特種利得稅』倒又要來了。『一波未平，一波又起』，商人好不難做也！

特種利得稅開徵之說，傳之已久。原來非常時期業已『屆滿』，『非常時期過分利得稅法』的壽命，當然亦已不久。在當軸理財第一的政策下，無中尚要生有，有的那肯任其變無？因此，『特種』取『非常時期』而代之。因非常時期而產生的『非常』稅法，遂搖身而變了『嘴臉』。

可是，直到昨天爲止，關於這副『嘴臉』，僅在傳說中過日子。何意法文尚未公佈，而據昨日報載，直接稅局已在準備自本年九月起『徵收』。根據已往經驗，法令雖早已明令『公佈施行』，商家已經知道，而所屬機構往往推三阻四，推說尚未奉到公事。所以命令儘管『施行』，而施行還待『命令』。現在『特種利得稅法』的法文都還未見，而所傳竟爾有『不俟命而行』的樣子，可徵官場效率，已能適應原子時代。可喜可喜！

據昨日報載：特種利得稅的課徵範圍爲（一）金融業，（二）買賣業，（三）製造業，（四）居間代理業，（五）營造業。其實這些分類，不分也罷。請明眼人閉眼想想：三百六十行有那一行不在這課徵範圍之內的？照說：『特種』是依附於『非特種』之存在而存在的。『一應在內』之後，還有甚麼『特種』和『非特種』之分？孔老夫子主張：『必也正名乎，』我，尚公，不害羞，也想『正名』——把『種』字改爲『別』字，變爲『特別利得稅』，以有別乎『營利事業所得稅』。豈非『名至實歸』，乾淨俐落之至？

好在『種』『別』之差，與實際並無影響。有影響的倒在『自九月份起開始徵收』這幾個字。我要請教：結帳期還未屆，帳面盈虧還沒知道，是怎麼個『自九月「份」起「開始徵收」』哪？『起徵』與『開徵』之間，有着極遠的距離。如果是報館記者採訪有誤，那眞該罰打手心，以儆其後。節關才過，商人被銀根逼得昏天黑地，方能舒得一口氣，可別被你這一誤，又嚇得死去活來。記者先生呀，萬懇你『筆下超生』則個！

市商會公告欄

南京財政部鈞鑒：查屬會依據各業建議，請將營業稅按業分級征收一案，奉鈞部京直二字第一八一五號批示內開，尚有可採，應俟將來修正營業稅法時參考等因，查營業稅法由於立法程序，既未易遽請修改，鈞部於上年四月十六日修正公布，事關鈞部批示所謂「將來修正」，在時間上之距離，未易預測，而各業對於營業稅率之急待合理調整，則爲刻不容緩之事，查營業稅法第四條第一類，以營業總收入額爲標準者，征收其百分之一至百分之三，是稅法雖無分級辦法，而既有百分之一至百分之三幅度，非無留待分級征收之餘地，現在營業稅，既照修正之財政收支系統，改爲地方政府征收，原可任聽地方政府因地制宜，於單行章程內自行規定，乃此次八月十六日公布之營業稅法施行細則第十四條，有其他各業一律就其營業總收入額，征收百分之一點五，是營業稅法第四條第一款，原留有彈性規定，可爲各省市政府酌定按級征收之餘地者，以施行細則之剛性規定改從一律，使各省市政府雖欲別訂單行章程，以期變通盡利，亦爲之束縛無遺，實與鈞部此次批示所謂尚有可採之原意相反，查營業稅法施行細則之修正，較營業稅法之須經過立法程序者，辦理較易，擬請鈞部附賜呈院，將施行細則第十四條改爲營業稅稅率，由各省市政府於擬具征收營業稅單行章程時，就營業稅法第四條法定範圍之內，自行按級酌定，則鈞部此次第一八一五號所謂「尚有可採」之批示，可以不經過修改營業稅法之立法程序，即能見諸施行，似屬易於辦理，且可早慰商人雲霓之望，惟祈鈞部立予採擇施行，實爲公便。上海市商會叩眞。

公函

准直接稅局函知鹽商營業稅征免辦法由

卅五，九，十一，

逕啓者，案奉財政部上海直接稅局本月七日滬直三字第四二二七號公函開，案奉財政部本年八月廿一日京直二字第一二七七號訓令內開，直接稅署案呈，以食鹽在國家專賣管制時期，對於承銷商，按其所得合法利潤課征營業稅，專營鹽業商人，就其實際售鹽收入，減除倉價或批價之餘額計征，現在食鹽管制，經予放棄，准各商自由運銷，所屬各分局所以無倉價及批價可資計算，營業稅應照何課征，請予釋示等情，查食鹽既改爲自由運銷，自與普通商業無異，自應依營業稅法之規定，分別產運銷各商，按下列情形，予以征免，一，產商應免征營業稅，二，運商如係專營運輸業，代人承運者，就其所收運費課征運輸營業稅，此項營業稅，運商不得作爲運繳，加入鹽價轉嫁，如係自購自運者，仍予免征營業稅，三，銷商自鹽倉或鹽場購鹽後，無論其在當地銷售，或運至其他地區銷售，不分轉賣營業，一律按照營業總收入額課征營業稅，此項營業稅，銷商不得於售鹽時加價計列，但肩挑負販之營業，仍予免征，除分令外，合行令仰該局遵照，并飭所屬一體遵照爲要等因，奉此，相應函請查照爲荷等由，准此，並轉行所屬會員一體知照爲荷。此致本市鹽商業同業公會

同業公會

上海市轉運報關商業同業公會公告

（一）項奉淞滬警備司令部稽查處發下陸海空交通運輸機構調查表囑爲依式印發各會員，限文到三日內填送彙報等因，除已遵照印發該項調查表，分函各會員依限填報外，用再公告務希各會員尅日填送金陵路命門路吉利坊利達行收轉，勿延爲要

（二）財政部上海貨物稅局滬稅字第二四四九號公函，向本局辦理報關行登記會函請轉知同業會員來局領取登記表在卷，查開始登記以來爲數不及百分之十，茲爲體念商艱，特展期十五天，至九月十五日止，各逾期不來登記即以放棄論，並不再予展期，即希查照轉知同業辦理並盼見復等由，除分別通知各會員查照辦理暨函復外，合再公告。上海市轉運報關商業同業公會啓九月九日

經濟常識

楊蔭溥主編

上海證券市場【三】

丙　經紀人之限制　按照「上海證券交易所暫行營業細則」之規定，對經紀人有下列之限制：

一·經紀人不得兼營同類業務，並不得爲他經紀人之當事，無限責任股東，或合夥人。

二·經紀人不得兼充其他交易所之經紀人。

三·經紀人不得轉讓；如無意營業時，應報由交易所轉請財政，經濟兩部，撤銷註册原案，繳銷執照。

四·經紀人不得收受外界存款；對委託人預繳之款項，或委託代售證券所得之款項，均不得付給利息。

丁　經紀人之義務　經紀人有嚴守左列各項規定之義務：

一，對於交易所各項章則，市場公告及一切指示，悉應遵守，不得諉爲不知，任意違背。

二，對於交易所，應負其買賣所生一切責任。

三，應設置營業所；其分設營業所者，須預徵交易所同意，並向該所登記。

四，關於買賣，應備用交易所定式之帳簿。

五，應將所用帳簿，備於營業所。交易所得隨時檢查；如有詢問，應即答覆；調取文件，不得拒絕。

六，應定期編製財務表報，經註册會計師審查後，陳報交易所。

七，執行業務時，必須依照良好商業習慣，公平交易；對委託交易，必須謹愼從事。

八，不得作任何操縱之行爲。

戊　經紀人之保證　經紀人應繳納保證金於交易所；必要時，交易所並得令繳納「交易證據金」。保證金根據交易所營業，分爲債券及股票二種，依規定比例分擔之。其百分之四十，須納現款；其餘百分之六十，得以有價證券或房地產充之；但房地產不得超過百分之三十。如有價證券或房地產跌價滿二成時，經紀人接得交易所通知後，須依限補繳現款。

己　經紀人之職員　協助經紀人處理業務之職員，可分代表人，代理人，電話生，及營業員等。

一，代表人　凡法人經紀人，須有一代表人；其代表人須具有下列各項之資格：

（一）中華民國人民，年齡在二十歲以上；

（二）高中畢業，或有同等學力；

（三）品行端正，信譽優良；

（四）曾經經營，或管理證券投資業務。

代表人並應由交易所報請財政，經濟兩部備案；更換時亦同。

二，代理人　經紀人在市場從事買賣，得設置代理人；但須先經交易所核准，報請核准登記，方得有效。並受下列之限制：

（一）代理人之名額，債券及股票兩市場，每一經紀人，各以一人爲限；但如營業發達，得報由交易所呈准增加之。

（二）外商法人經紀人之外籍代表人，照章不得上市場者，得報由交易所，呈准另派代理人一人。

（三）代理人不得以他經紀人或代理人充任。

（四）代理人之代理權消滅時，經紀人須從速報告交易所。

（五）交易所認代理人爲不適當時，得呈請命其解職，或停止其入場。

三，電話生　經紀人得攜帶電話生一人入場，在指定座位，專司該經紀人向外直接通話之責。但須預向交易所登記；在場時，並不得隨意離座，混入市場。

四，營業員　經紀人所雇用承接業務之營業員，應填具「商事履歷書」暨其他證明文件各二份，送交易所，存轉備案；並受下列之限制：

（一）營業員不得入場交易；

（二）營業員不得用自己名義，代客買賣；

（三）營業員有更動時，應即向交易所報告，並由交易所轉報備案；

（四）營業員有不正當之行爲時，應由該經紀人負其責任。

庚　經紀人之公會　經紀人爲增進其營業上共同利益，及矯正一切弊害起見，應組織經紀人公會；並報請財政，經濟兩部核准備案。凡交易所經紀人，均爲經紀人公會會員。經紀人公會所定之規約，與諸規定，及決議事項，並應送經交易所認可，方得施行。經紀人公會關於交易事項，並應答覆該所之諮詢，或陳述其意見。總之，經紀人公會，一方爲營業謀改進，爲會員謀利益，一方又與交易所，休戚相關，有不可分離之利害關係。其組織極爲重要，其措施，其行動，與交易所須密切合作也。

四　證券交易所交易之委託

交易所之買賣，規定以經紀人爲限；顧客非轉託經紀人，無法在所內買賣。故經紀人在市場所做交易，其大部份爲此類受顧客之委託，代爲買賣者。經紀人爲買賣之主體。委託人關於買賣交易上之一切事項，均與其所委託之經紀人，直接辦理。茲將委託人與經紀人間之手續，分述於下：

甲　委託關係之成立　顧客與經紀人成立委託關係，須經下列之手續：

一，調查　經紀人在委託人開戶時，必須有詳盡之調查，備具記錄。交易所有查詢時，應負立即答覆之責。

二，戶名　委託人所訂開戶契約，應用眞實姓名住址，不得用堂名記號等代。

三，契約　委託人所訂開戶契約，應載明經紀人與委託人之權利義務關係，認定以交易所各項章則，及其他各種規定，並經紀人公會規約，與諸規定，爲其契約之一部。

乙　交易事項之委託　委託人委託經紀人在交易所買賣時，對下列各項，須有明白之聲明，俾經紀人得依照辦理：

一，種類　如何種證券是。

二，數量　股票以股數計；公債以票面計。所做交易數量，不得少於交易所對該證券規定之「成交單位」。如某種股票之「成交單位」爲一百股，則委託時祇少須做一百股；超過一百股時，仍以一百股遞增，如二百股，三百股……等。

三，價格　委託時之買賣價格，可分兩種：一曰「隨價買賣」，即不問價格，隨市場自然趨勢，照市價成交；一曰「限價買賣」，即委託人預定價格，非至其預定價格範圍內，經紀人不得代爲成交。

四，市別　交易所中交易，分前市，後市。委託人如欲指定於何市買賣，亦可說明。

五，買賣　所委託者爲買進，或爲賣出，應明白說明；倘有錯誤，進出甚大。

丙　委託事項之限制　經紀人不得接受下列各項之委託：

一，全權選擇證券之種類；

二，全權決定買賣之數量；

三，全權決定買入或賣出；

四，含有冲銷性質之買賣；

五，本號合夥人及職員之委託。

丁　成交事項之通知　經紀人做成交易後，須立即通知委託人。其「成交單」應載明交易證券種類，數量，價目，佣金，稅款，時日及其他必要事項。

戊　收受物件之處分　經紀人因委託關係所收受委託人之物件，及交易計算上應付於委託人之款項，照規定可視爲委託人對於經紀人所負債務之擔保品。

一，此項收受物件非至委託人償清其債務後，可不交付。

二，委託人不將交割物件，交割代價，及其他之物件或款項，交付於經紀人時，經紀人得自由處分此項收受之物件。

己　委託交易之了結　委託人不履行開戶契約時，經紀人得將其交易了結，處分其各種預存金；並從速報告交易所，公告於市場。【楊蔭溥】

工商調查

鄂省銀行計劃調整各級機構

湖北省銀行在本年度業務計劃中，對各分支行處等機構，作適當之調整，其原則爲凡設縣合作金庫或國家銀行之縣份，該行所設機構，得酌量裁撤，交通要衝及商業繁盛市鎮，該行未設立行處地方，當酌量推設分支機構，以完成鄂省金融網之組織，茲將該行分支行處之調整計劃，擇要於次：

第一上期預定計劃

（一）鄂西方面機構之調整：（子）恩施分行改爲支行，爲鄂西方面各縣辦事處之管轄行，（丑）巴東辦事處仍予保留，（寅）來鳳辦事處仍予保留，因來鳳爲鄂西與湘西物產聚散之樞紐，（卯）建始，利川，咸豐，宣恩各縣均設有縣銀行，該行原設建始，利川，咸豐，宣恩等縣辦事處，即一律裁撤，（辰）鶴峯合作金庫，仍擬續設，因可以促進該地茶葉之產銷。

（二）鄂北方面機構之調整：（子）樊城分行由原設辦事處改設成立，爲鄂北各縣辦事處之管轄行，（丑）老河口辦事處由原設老河口分行改設成立，因該地商業中心已移樊城之故，（寅）襄陽辦事處仍予保留，（卯）鄖縣辦事處仍予保留，因該地爲竹山，竹谿花產最豐富，（辰）自忠辦事處，原擬計劃在本年上期設成立，聞現尚在籌備中，該地棉花糧食產量均豐，交通亦便，（巳）保康，南漳，穀城，房縣，均縣，鄖西等縣，因各該縣銀行組設成立，又因交通阻滯，物產不豐，故原設保康，南漳，穀城，房縣，均縣，鄖西等縣辦事處，即一律裁撤，（午）隨縣支行，已於本年上期成立，因該地棉花糧食產量均豐，交通亦便，（未）竹山，竹谿兩合作金庫，仍擬續設，因而促進該兩地桐油之產銷。

（三）鄂東方面機構之調整：（子）武穴支行已於本年上期成立，管轄石灰窰及陽新兩辦事處，因該地爲鄂東，鄂南各縣苧蔴出口中心市場，（丑）羅田辦事處即成立，（寅）石灰窰辦事處定本年上期組設成立，因該地爲工礦事業中心區域。

（四）鄂南方面機構之調整：（子）武昌支行復業，並管轄咸寧辦事處，（丑）咸寧辦事處仍予保留，（寅）通城辦事處暫緩籌設。

（五）鄂中方面機構之調整：（子）沙市分行，爲鄂中沿江各縣辦事處之管轄行，（丑）宜都，松滋，當陽，長陽，秭歸各縣辦事處，仍予保留，（寅）興山縣辦事處，即行裁撤，（卯）藕池口辦事處，尚在籌備中，因該地爲鄂中棉花出產中心區域，（辰）宜昌支行定本年上期復業，（巳）岳口支行定本年上期成立，（午）鍾祥辦事處定本年上期組設成立，因該兩地爲棉花中心市場，（申）五峯合作金庫，仍擬續設，以促進該地茶葉之產銷。

（六）直隸總行各辦事處：（子）黃岡辦事處仍予保留，（丑）宋埠辦事處，聞尚在籌備中，該地爲鄂東產棉中心區域。

（七）省外辦事處：（子）重慶辦事處，仍予保留，（丑）常德縣辦事處，仍予保留，因該地設有川東鹽務局，配銷鄂西食鹽，（寅）南京上海兩辦事處，定本年上期成立。

第二下期預定計劃

（一）鄂東方面擬設陽新辦事處，因該地出產苧蔴，品質優良，產量豐富，故該行擬設辦事處，定本年下期組設成立。

（二）鄂中方面擬設公安辦事處，因該地棉產豐富，該行原設公安辦事處，應即復業，定本年下期組設成立。

（三）直隸總行各辦事處方面：（子）擬設花園辦事處，因該地爲襄花公路終點，地位衝要，該行原設花園辦事處，即應復業，定本年下期組設完成，（丑）擬設應城辦事處，因該地爲礦山，應山兩縣物產聚散之樞紐，即應恢復原有辦事處，定本年下期組設成立。

安慶十八家糖商檢舉配售舞弊

請社會局公佈原呈名冊

敬啓者，上月上海台灣糖業公司配售安慶糖業公會第九期配售食糖二百件，於八月三十一號由輪運到安慶，當由糖業公會分配給各會員配售，惟其間各會員分配數量，有一會員分數十件者，有一會員分二三件者，有者祗分到數十斤，甚至有會員者全無分配，而其配售額大多數完全操於查本家會員之手，並聞此次台灣糖業公司所配售第九期食糖，是以安慶糖業公會曹理事長在申所呈社會局會員名冊及食糖配售標準，並蒙核准，轉飭台灣糖業公司按會員名冊分配，並請曹理事長運安慶，分配所有會員，今則安慶分配情形如此懸劣，照予發表，誠令吾等不解，特用專函懇請社會局將此次安慶糖業公會曹理事長所呈會員名冊及應配數量，在商報公佈，以釋群疑，不勝企盼！此請

安慶糖紙雜貨業公會會員十八家公推代表　同生號（印）　順和祥號（印）　順和號（印）　同啓

同生號在安慶西正街五十九號

職業消息

某君徵求保姆一位，要初中程度，能做針線，兼管理家務，爲合格，待遇除供膳宿外，月給約十萬元。

本市某食品公司，徵求送貨員一位，限男性，能擔六七十斤爲合格，待遇十萬元。

如有上項人才，請至四川路八五六號社會部上海職業介紹所應徵。

本市某釀造廠徵求送貨員一，要男位，性能擔白餘斤爲合格，待遇除供膳宿外，試用期間，每日三千元。請至北四川路八五六號社會部上海職業介紹所應徵。

大便祕結治法

·顧毓琦博士主答·

問：編輯先生：貴報爲人民服務，爲大衆謀幸福，至爲感激，今有疑問數則如下：（一）大便不暢，二三日一次，形如硬栗。（二）龜頭長生水瘡發癢，便後尿滴不止。（三）晨起口內味發苦，舌苔很厚。敝人遠居當塗，不能至院檢驗。安徽當塗縣田單上

答：田單先生：所詢大便祕結及龜頭炎等症，奉答如下：（一）因大便祕結之故，宜多吃菜蔬，脂肪及水果，如棗子生梨蘋果等，苟仍不能每日大便，可內服Nujol或Colol等，每日或隔日早晨或晚上服二食匙，至有大便時止，同時可內服維太命西及皮，及開胃消化藥水等。（二）恐係龜頭炎，須用硼酸水或Rivanel 1:5000洗患處，同時可內服地亞淨等。（三）口內無味，完全消化不良之故，可服Liq TAKA Diastase。

服務

瘧疾流行　金星贈藥

編輯先生：時屆秋令，瘧疾盛行，鄙人歷年贈送瘧疾靈藥，以惠病家，今年又備有該藥數百服，免費贈送，函取面索均可，每次贈送一服，以本埠爲限，以示限止，如何刊載於貴報服務欄，嘉惠病家不淺，即請撰安！金神父路B十六號金星大藥房內汪伯麒啓　。按函本版自願廣送。

各地經濟

從彈丸之地的香港看遠東的國際金銀市場

本報特約通訊記者　英冰若

海防統制貿易越幣途仄價跌　國幣乘機抬頭兌率冉冉上升

最近香港市場裏，比較惹人注意的是越幣之一再狂瀉，與紗布之回漲，越幣對港幣的法定滙價爲越幣一元合港幣五毛六分六厘，但因越南政局不安，對外貿易迄未開展，貨物出入口，尤其是出口，統制甚嚴，故用途少，而越商來港辦貨，及華僑滙款，均需攜大量越幣出口，因此，到港多，在七月下旬，法定滙價，終不能維持，越南當局，謀穩定幣值，並實行外滙統制，致一般人對越幣幣值，提高信心，爲越銀行，從七月廿九日，連續數天，在市面大量吸進，並謠傳滙豐銀行不久亦公佈越滙牌價，爲越幣一元滙港幣五毛二，人心益堅，由七月廿九日上午之一八·五至卅一日曾炒漲至二六·八最高峯，八月一日，滙理銀行停止吸進，滙豐亦未有掛牌，炒家有點着慌，價遂回跌，自後雖略有起跌，但因法越談判無結果，政治仍難安定，滙豐銀行自難掛出牌價，一般人對越幣更漸失信心，兼以越南出口貿易，無法在正常狀態下進行，而由港運越貨多，由越運港貨少，因越幣來多去少，存戶爭相拋出，至八月杪才稍見穩定，每元約值港幣一毛七分四五，九月二日開市，又一片疲淡，最高只一七一，最低一六六，因港貨運越後，回頭貨少，帶現款回來的人很多，遂成供過於求，自後即一再滚跌，五日開市尚一五九，因海防來得太多，收市便跌至一五一，二五，六日跌得更慘，開市一四四·五，收市一三二·五，最低曾跌至一三一·五，高低之差爲一三〇，比五日收市價，跌了一九七五。

越方統制嚴　幾形成死港

原因據說是：一，五日市面盛傳，治當局不承認新貢紙，（即新越幣）二，據海防電告，貢紙與國幣之比，已跌至一比七十元，廣州五日電告，爲一比九三元，日來商人遂多在港拋貢紙買國幣赴越，同時商界又盛傳有五千萬元西貢紙從某地運港，據金融界估計，本港不用到五千萬越幣，到二三千萬元，則市價便即降至十元以下了，因此人心極淡，至七日雖未見再跌，但前途仍未可樂觀，因使法當局不承認新西貢紙，和五千萬元越幣到港，雖都是流言，但流言往往會成事實，更足影響人心，且法軍自接管海防之後，對出入口貨，統制極嚴，生意經營，更感不易，而法越談判，不特無結果，反日見惡化，越幣通貨膨脹也日甚一日，一般人對越幣信心，更起動搖，自去月廿四日，海防當局禁止五金燃料及棉花進口後，香港運越貨大減，而海防法軍嚴格限制白米出口，海防米也少來港，越幣用途，更日見縮少，或甚至稍起回潮而再下瀉，恐有可能吧。

各地銀根緊　法幣價上升

在越幣下瀉當中，國幣的回潮，卻似乎愈來愈大，按國幣自美滙改牌後，跌至去月廿四日現貨一三三一最低價即轉漲，直至九月八日，現貨漲至一五三，期貨一三一二五，原因，除了上海央行拋金，中紡拋紗，行總拋售物資，市府拋售米麵，大量收緊銀根，同時國內物價漲了，銀根更緊，連及外圍各地銀根也被收緊，與國幣欲跌漲反之外，最近越幣和國幣比值突起變化，亦其原因之一，海防每元越幣跌至值國幣七十元，廣州仍值九十三元，轉算港幣一七·一的最高價換越幣自元更上算，故本港一般存有越幣者，都就地拋出，換帶國幣到海防，比辦貨更有利，手續簡單，因此，本港國幣最近大量流出，遂至頭寸更緊，市價便一再上升了，故越幣跌得最低的那一天（六日）國幣也漲得最高，跟着廣州國幣也給扯高了，七日廣州港幣便回跌至六六七。

棉紗與布疋　究與衆不同

隨國幣回漲而回漲的是紗布，一般自美兌改牌後，香港物價，一般下跌，惟紗布漲，因內地銀根緊，外幣回跌，由算來貨成本，不能不漲。本月四日，香港統制當局，向本港織布廠商宣佈，從九月十四日實行禁止布疋出口，雖統制官加路革氏表示，本年十月間，日本棉紗可運來港供應，到時，土布或可復准出口，但廠商仍不免着急，一般外莊採辦，更特別緊張，計幾天內輸出布疋達二三萬疋以上，棉紗輸出亦逾千條，因此紗布價均漲，秦良玉白布成一一二元，九如藍布從一一八元漲至一四〇元，藍堂彩花布從一〇四元漲至一二五元，美人魚黑布從一一五元漲至一三五元，廿枝雙馬紗從二八五〇元漲至二九五〇元，布價平均漲十八元，紗價漲白元，扣布漲度較小，每疋漲一兩元，據說港府之禁止紗布出口，係由於最近港督接到我國行政院宋院長來電，述及中國棉紗布疋，因商人大量走私運港圖利，影響內地紗布激漲，間接影響人民衣着缺乏及一般物價之上漲，香港本身並無棉紗供應，經港出口之紗布，均係來自中國內地，希望港當局協助禁止紗布出口，同時我方亦加強緝私，港府基於中英之友誼合作，故有如此決定云。而自港當局宣佈禁止紗布出口後，織造廠商於五日下午曾舉行緊急會議，關廠商對此，希望能將若干現成布疋，仍准於一個月內運出口云。前途如何，自難預測，但禁出口而紗布價即漲，似出當局意料之外，亦在意中吧。

黃金大戲院　電話84114　今天夜戲
張月亭　封金　挑袍
高盛麟　王富英　兩將軍　挑燈夜戰
李金鴻　劉正忠　全部　巴三娘
高盛麟　裘世戎　主演　秦瓊　當鐧賣馬

皇后大戲院　訂座電話(97777)
特別情商破例合作今天夜場拿手名劇
楊盛春　白水灘
姜妙香　王玉新　生平第一成名傑作
李寶櫆　蓉堂春
郭元汾　譚富英　問樵鬧府打棍出箱
慈少泉
譚派絕響精湛傑作

中國大戲院　今夜隆重獻演
十四集　血滴子
三場大悲劇　苦是苦得來
乾隆帝不愛江山愛美人　沙天香捐獻報國仇

天蟾舞台
今夜注有格戲唱彈陣演員容硬起來外勁意天戲
班世超　打出手　搖錢樹
李世芳　梁金蓮　樊江關
張雲溪　白玉堂　三冲霄
高雪樵　智化　盜冠　大破銅網陣
葉盛章
裘盛戎
葉盛蘭　花木蘭從軍
葉盛長
張盛利　賀廷玉
梁次山

大舞台　專設台灣景佈台服裝
日夜大　隆重獻演
老勝英　晉勇　破合鏈
三盜　九龍盃
秦英　瘋癲頭　出世
二本三俠劍
趙李　嗚雅蘭

共舞台　今夜獻演
第三集　七劍十三俠
郭玉崑　寶劍雙進鞘
僵屍拜月
鬼吻

大光明　冷氣開放　一四六九　1545　1545　劉瓊　秦怡　合演傑作　忠義之家　悲壯熱烈緊張刺激
國泰　冷氣開放　一二五九　刻半半時　林黛　兒作　瘋狂藝人
南京　冷氣開放　一二五九　刻半半時　卡萊葛倫主演　直搗東京　步步驚心刻刻緊張
美琪　冷氣開放　一二五九　刻半半時　狄安娜寶萍最新傑作　偵探小姐
麗都　今天開映　二五九　15半　威克島殲倭記
大上海　二五九　15半　諜網情鴛
大華　二四六九　1545　出水芙蓉
滬光　二五九　蘇聯之光
新光　二四七九　4515　神鷹萬里
金城　二五九　化身妖魔
金都　二五九　大人國
國聯　二五九　蠻荒妖婦
杜美　三三五九　15　少年村
上海　三三五九　15　想入非非

巴黎　金門　(九五二)(九五三)　雙鎗水牛陣
西海　三五九　火車謀殺案
滬東　二七九　1515　黑衣騎俠
山西　二七九　偷襲珍珠港
匯山　二四七九　1515　鐘樓怪人
泰山　二七九　1515　金鋼鑽
民光　三六九　大金磚盜
海光　三二五八　古塔奇案
百老匯　二四七九　1515　紅粱玉
東海　二四七九　1515　血濺櫻花
新新　二五八　草莽英雄
蓬萊　今天四場　蛇蝎美人
浙江　二五七九　15　麗孟君

大街

大計畫小工作 ·小販

聽了(不,是「看」了)幾天報告,包括不少計畫,而且數字極多,內容自是五花八門,却有一個相同之點,就是每個題目都有一個大計畫,却因種種困難,由大化小,險點兒沒有把它由小化無。

這些大計畫,大體上都是準備把上海變成紐約,倫敦之類的偉大,結果却是連恢復戰前原狀都談不上。

計畫雖大,明知其不可行,何必來此一套。工作計畫,並不是爲消愁解悶,突弟噴飯之用。既不能行,根本就毋須寫出這種作品,更不必將之提出。

對針發業,確實可行的設計,才配稱計畫,則說一做一,說二做二即可。

曾國藩說過一句「大處着眼,小處着手」的話。這句話,害死了後人。曾公簡直成爲千古罪人,弄得如今人人抱着一套大計畫小工作的心腸,上台落台。

不是賺錢的時代! ·拘秋·

人,總是以賺錢爲第一要務,而在這個社會制度內,爲了生存,錢也實在不能不賺。一個不賺錢的人,亦決不會得到人家「清高」的讚美,相反的,會受人家的輕蔑和奚落,甚至於父不子其子,妻不夫其夫,生活自然發生恐慌。精神上的痛苦,更數你够受。那末,我們對於人類的熙熙攘攘,孳孳爲利,也就無所用其非笑了。

不過錢雖應該賺,却也必須有個分寸,不應該賺的錢,就不當賺,即使這錢應該賺的,但是賺了,將會影響到國家公衆的利益,還是以不賺爲佳,我國對於賺錢思想與手段,就有許多地方,也應該加以糾正,譬如「千里做官只爲財」的這句諺語,實當予以打破,做官根本不應以賺錢爲目的,做官而以賺錢是務,就是貪汚,官僚資本,更其貽害匪淺,會使人痛心疾首,至於商人,當然是以賺錢爲天經地義,「千做萬做,蝕本不做」,正是說明了商人的錢是非賺不可的。但是,做一個現代的商人,也該放出遠大的眼光,顧念到眼前所處的時代和地位,對於賺錢,須先有個正當的考慮和衡量。

司徒大使,在滬時曾對美僑發表談話,中有特別啓示的一段,是說:「現階段來華的美僑,絕不能以賺錢爲目的,而當處處表現和中國人民合作的精神,須知中國一旦安定繁榮,則美僑所得之利益,實不能與目前所能得到之蠅蠅者相比」。這自然表現了司徒大使的遠見卓識,戰後的中國,千瘡百孔,貧乏可憐,即使拚命去賺中國人的錢,又能得了多少?那末,與其眼前蠅蠅的小錢,毋寧他日等中國繁榮了賺大錢,我想美僑不會近視的,一定會接受司徒大使的勗勉的。

我想,我們中國人對於司徒大使的話,也該加以深長的體味,外國人尚對眼前的中國,認爲不應以賺錢爲目的,我們難道反而不願自留餘地,促進他日的繁榮嗎?同時,更因司徒大使的話,證明了這個時代,還不是賺錢的時代。

汽車上的活動地圖 ·風宏·

自從最近美國發明一種汽車中用的活動地圖之後,任何不識路徑的駕駛者,都可自由開着車子,在公路上馳騁,非但不會迷途,而且隨時可以由最近的捷徑,到達目的地。

這種地圖裝置,就在開車者面前,隨時能準確地顯出該車在行駛的方向與路徑,由地圖上看出了公路的支路,以及沿途的每一鎭市,甚至每一村莊及中間的路程里數,同時更有一個記號,指出汽車的正確所在,那地圖會自動不息地跟着汽車的行駛在轉移,不會相差一厘一毫。

這種地圖,是邁丁·勃朗秀發明的,他是一位著名的無線電工程師,曾在戰時對海軍邁織,有過許多偉大貢獻。這種活動地圖的外形,像一只小箱子,前面裝有玻璃,裏面機件與汽車的速度表,連接玻璃的背後,是一幅特製的地圖,被機器轉動着,自然地配合了汽車的行動,隨時指出汽車所在的地位,地圖本身沒有什麼神秘,將來在旅館及汽油站,都能很便宜的買得到,機器的製造成本也不貴,也有好幾家公司向發明人接洽買得專利權。

落葉集 ·皓英·

一·領會人生

某名教授在准許學生畢業之前,先要他們作適應環境的表演,而其方式則爲把一間空屋放滿東西。

一個學生把稻草放進去,「太容易了。」教授說:「你想找安逸的工作過活」。

又一個把木柴放進去,堆得整整齊齊。「努力是用多了,不過是商品而已。」教授說。

又一個把書籍放進去,教授對他說:「知識是很可貴的,不過生活不全是學習」。

還有一個在房間裏陳滿鮮花,佈置得很好看:但是教授說:「人生不全是美麗的,其中也有醜惡。獸態,和創傷的地方。」

最後,一個學生拿了一枝蠟燭,放在房間的中央,於是教授說:「你領會得人生的使命,給大衆以光明。」

二·遠期支票

一九〇〇年左右,那天晚上,一對在蜜月旅行中的青年夫婦在巴黎一家沒沒無聞的餐館吃飯,吃好付帳時,男的發覺皮夾被竊,憂急無措,尤其苦惱的,侍者不信他的話,把夫婦帶去見經理,然而那青年形態上有某種地方打動了老闆的心,他得知他們連回到鄉他納去的車票也丟失了,就自願借給他們回家去的旅費。

「你不會後悔你自己的慷慨」年青的丈夫說:「我將來使你和你的飯店出名就是,我願寫一部歌劇,將你的飯店寫進去。」那經理笑了,他的唯一希望是收回他的錢。

但那青年——利哈爾——果實踐了他的諾言,數年後,寫成了「風流寡婦」,裏面有歸屬皆知的麥克星飯店曲,因爲它的豪爽的主人——康雷希曾經照應了一個一錢不名的作曲家,麥克星飯店遂變成了世界最著名的夜總會。

豐收了又怎樣 ·殷穎·

秋收登場了,有些地方豐收。甚至又有了禾三穗的奇跡,然而豐收之地,使限幾處,即使豐收的地方,能不能就可使終年累月胼手胝足的農民享受到眞正的豐收實惠那還是很難斷言的。事實上,在今日仍有些亂紛紛的鄉村裏,農民正遭受到各種無理的壓迫,最大的原因,還得歸咎於戰亂的威脅,如蘇北之堤岸氾濫,一片水勢,不知淹沒了多少田地,湖南災荒,使農民流離失所,田地荒廢,無人耕種,而地痞流氓,仍未消滅,敲詐剝削,在在可見,至今猶黑色陰霾籠罩着農村,最後是役捐和徵實,更猛扇了他們的頭。再加各地方部隊,當地機關,及保甲機構,都要向農民頭上斂錢,至於徵實的實行,更使農民們跳脚,一片呼籲聲,各地的民意機關也要應請願,足見此事的嚴重性。試看報紙上從各地來的農村通訊,篇篇是農民苦況的寫實,在上者實在不能再裝聾作啞了。

百萬年後的人類 ·黃嘉歷·

到目前爲止,關於一百萬年後的人類,要變成何種狀態的預言,多數是載在滑稽刊物上的,據這一派的「科學」思想,認爲人類的獸性,將繼續減少,頭腦會再擴大,到那時我們的頭又大又禿,腿則細長,身體則弱不禁風。我們都要戴眼鏡,殷代數的話,吃褸丸以度日。

但是據那先知先覺的先生們的預測:還有一種可能性,我們的體格會發展到極完全,變成一種超人,穿貼身的衣服,有驚人的氣力,愛克斯光的眼睛,一種避彈的皮膚,但是智力則變成極低。

這兩種預言,都不是可能的。我們都曉得動物的生活和物競天擇的道理,所以我們不必憂慮我們的腿,臂和胸會消瘦下去。無論如何,人類仍然是一種正常的動物,不會變成一種行頭走腦和僅可以按動鈕子的體格。

同樣地,我們也決不會變成超人,也不致忽然進化到有一種避彈的皮膚,也不會有愛克斯光的眼睛,或是有一種足以折碎我們身上骨頭的氣力。

但是不要以爲我們不會改變的,人類已經存在大概有六百萬年了。有智慧的人類出現以來,也有五十萬年。他不過是一種穿衣服的動物。當時他有無窮的歲月可以從事進化,迄今人類的進化,已經是相當快的了。(在一百萬年之間,你的下顎才縮了一吋左右,你或者認爲不是快的,但是在進化上說,已算是很快的速度。)

進化是由適應和驚駭而推進的,人類的最大危機是:當他由樹上到地面來時,他和他所遭遇的第一隻能對視,他脫險生存了,他發展一雙會走路的脚,然後改革他的軀幹去適應這種新的步驟,這樣才完成一種最重要的調整。

實在地說,我們不知道現在我們身體上甚麼在進化?我們不能預言人類新的形狀,像恐龍不能夠預知牠的子孫,鴛鳥是有羽毛的,我們只知道人類一定會改變。

人類的體格大概會比前更高,因爲在過去一世紀中,他們平均已經增高數吋了。這大約不是進化的結果,而是由於較好的食物和較優美的醫藥的照顧,我們大概能夠保留這已增加的幾吋,但我們不致變成巨人的體格,因爲要是這樣,對於我們的骨架,是一種非常的負担,尤其是我們的脚。

因爲人類的頭腦已漸增大,所以認爲是仍然會繼續增大的,但我們不能够確定會有一個較大的腦,而且我們現在的頭腦,已經使女人的生產非常困難了。

量才錄用 ·張羅·

記得八年前,表弟剛從初級中學校畢業,家庭環境不能使他繼續求學,那時候,不得不設法找一個適當職業,但是他沒有顯貴的親戚朋友介紹引薦,祇得去應試當時郵局招考信差的職位,按照其時規定應試者須先將學歷證書,郵寄考核,然後約期筆試,結果原件退回,理由是:祇歡迎高小畢業,不要中學生。

那時候,我曾得不以爲然,郵局裏辦理招考的人員,竟刻板到如此程度。難道人家願意「高才低用」都不可能嗎!

現在我明白了:當時的郵局人員是賢明的,他們知道才與職不能成爲反比例,「大才小用」或「小才大用」一都不能久安於職,那不過是暫時的嘗試,由於一時的興奮與環境的刺激罷了,以是凡爲賢明的當局;還是唐厲於量才錄用的。

有關尊嚴 ·鴻靈選·

最近,一位朋友告訴我:勝利前,到內地去的熱心愛國的中大學生,因爲當時智識青年從軍期限已過,所以一部份學生即改入××部隊當×兵,後來抗戰勝利,眼看人家青年軍都得明令退伍,獨他們仍須繼續服役三年,不能任意退役,這對他們可是個打擊,與他們同伍的,大多數是低智識的小學生與半開化的土豹子,他們的同學,一個個都找到了較高待遇的職業,所以他們都在打主意改行。

智囊 ·郭廣之·

知識便是力量,而力量就是知識。(倍根)

×

無論什麼知識,不和實際生活相結,則沒有存在理由。(克魯泡特金)

×

最有價值的知識,是關於方法的知識。(尼采)

×

你應該小心一切假知識,牠比無知識更危險。(蕭伯納)

×

決不要用極大膽的臆測和解說,來掩飾自己知識的不足。(巴夫洛夫)

×

讀好的書,就是和高尚的人談話,一樣有益,書能益智,勸人多多讀數行。(英諺)

自己選舉自己 ·大風·

在××區所舉行的代表會議,選舉規則是「不記名投票」,並且規定自己可以選舉自己。這一點,據當主席的××解釋說:「你自己認爲你自己可以爲人民服務,爲什麼不能選舉你自己呢?」

「自己選舉自己」,這種作風,頗有上海人「自說自話」的氣概。上次上海市選舉參議員,最特別的表現,也祇有互選,如王志莘選馬君碩,馬君碩也選王志莘,便是一例。至於「自己選舉自己」的作風,上海人雖然善於「自說自話」,尚無此種習慣。

世上有這樣二句俗語,叫做「世上沒有難做事,只要大膽老面皮」,現在很可以引用這二句俗語,來解釋「自己選舉自己」的現實政治。在政爭得白熱化的時候,有些政黨,爲着自己的黨派利益,不惜出以一切的手段達到自己的目的,所以有些地方,竟不擇手段地幹出「自己選舉自己」醜惡的一幕。在這樣的作風之下,我們可以看出他們的手段,是在做到「世上沒有難做事,只要大膽老面皮」的精義!

好·萊·塢 風·景·線

亨利方達充廚司

亨利方達,年青時在米尼蘇達大學讀書,研究英文文學,準備轉入新聞學系。後因經濟困難輟學。他最怕吃蘋果,吃後會全身發腫,脾氣不好,常因小的事發火。對於衣着太不講究,喜穿舊衣服,尤喜歡穿卡其布衣褲及運動鞋。

亨利方達還是技術高明的廚司,星期日晚上,常常親自在家煮晚餐,每日晚飯後,看報讀書,亨利方達認爲是人生樂事,有時會讀到深夜,非等家人把燈泡取去才肯安心睡覺。

他從前很想做作者,因環境不允許,窮的時候,身邊一個錢都沒有,和朋友整天價蓋大被,他認爲最好的戲是「幼年的林肯」,這部片子沒有開拍時他很担心,唯恐不能勝任,等到全片拍完,才發覺了這是他平生最成功的作品。(稚孫)

花亂飛 ·何家支著· (23)

三……奇人奇事錄

金麗英忙排解道:「大家都是朋友,不可存意見。」郭慕儀笑道:「你再要說大家都是朋友,倒又使我們疑心你們不是姊弟了。坐坐,我說,現在簡直不必往別的地方去,就上館子去,一邊吃,一邊把你們姊弟做問題,爲甚麼姊姊個子矮,弟弟反而個子高。」奚美道:「依老金的說法,還有一個問題,可以研究,你爲甚麼姓郭,他爲什麼姓金。」郭慕儀知道女人心也狹窄,像剛才兩人把金麗英恭維得毫毛都豎起來,她會受得了;現在奚美只給金俗英把繡花針刺得一刺,她就非報復不可,於是他把別的岔開了。

★一個糊塗縣令★ ·吳雙人·

宦海趣錄

滿清咸豐年間,山東朱學懋選授浙省某縣令,莅任的一天,即出衙提北門外薙髮店老闆到案。人皆駭奇,以爲這老闆必犯大罪,爲新任縣令預先訪知,故甫下車,便拘捕到案,朱令立刻升堂,不問情由,飭役責笞四十板。責畢,老闆叩問:「小人果犯何罪被笞,請諭知,以便改過。」令問:「汝認識我嗎?某年月日,余在汝舖薙髮,受汝輕慢,至今耿耿不忘,汝以爲余無發跡日嗎」?老闆極口呼冤,謂「大老爺並未到過小的店內薙髮」。令說:「汝乃北門外薙髮店主,余豈不識汝嗎」?其人答道「:大老爺貴籍山東,則得罪者,山東北門外的薙髮店主,小人是浙江北門外的薙髮店主也,與小人何干」令恍然悟,賞以銀而去。此事與褚逆民誼的糊塗相同不,過一誤於人,一誤於地罷了。

航輪動態

天祥「砲台」號裝來麵粉八千噸 現泊吳淞口外

△總統之「利麥來與玻」號可望於下星期六,十四日由舊金山至滬,即將駛香港新加坡。

△又該公司之「抗你培勝利」號,於昨日至滬,卸貨後即開紐約經日本。

△天祥之「亞西你包納砲台」號,於昨晨抵埠,泊口外,裝來麵粉八千五百二十噸。

△福來之「哈利登」號由巴爾的摩來,即將抵滬,裝來大宗木材,貨卸完畢後,再開青島馬尼剌去美。

△又「麥路來」號,定於今晨抵滬,裝來美孚之空桶四萬二千九百九十六只。

△華倫之「華德門」號,由紐約來,於後日到滬,泊公和祥碼頭,裝來貨物五千噸。

△北羅德「北羅德」號由美國來,經地中海,可望於十五日至滬,又「格林司帶」號,亦由美國來,於昨日至滬。

△隆茂之「東方」號,由澳州來可望於十六日進口,該船與「乃勞」號爲姊妹船,裝有澳州物品一萬噸,大部爲聯總所有。

△怡和之「開飛立司登」號,亦由澳洲來可於十八日至滬。

△總統之「巴開總統」號,因修理改期於十八日開香港馬尼剌新加坡。

△現泊招商下棧之「司偉脫馬」勝利號,定於今日駛舊金山。現泊大來碼頭之「麥克亨理胡佛」號,定於今午開香港新加坡馬尼剌。

△「北東勝利」號,由亞西亞下碼頭移泊美孚碼頭後即將開馬尼剌。

△「奧司角去」勝利號,經修後,於昨日試車,即將開舊金山。

△「賴偏壘」號,定於星期日十五號駛澳州,取道香港。

△銀行之「伊文司城」號決於十七日經新加坡取道江海直駛倫敦。

△怡和之「永生」輪於明日由香港至滬,泊華順碼頭,起貨完畢後,定於十七日回香港。

△又Hai yun可望於十六抵滬「亞脫林」可望於廿日抵滬,又Hai Hang號於廿二日抵滬以上三船均由溫可愛來本埠怡和經理。

△又「哈司丁」號,由溫可愛來,於前日入口現泊卅九——四十號浮筒裝有大批麵粉及木材。

△總統之「馬利弗頓」號昨日下午由卅五,卅六號浮筒出口,旅客七人乘該船出國。

△又「漢你伯」勝利號,昨日下午進口泊卅五——卅六號浮筒,係由馬尼剌經香港來滬,除裝來大批貨物外,并載有旅客十二人至滬。

△濟華之「銀聖代爾」號定於十五日由紐約來滬,泊浦東藍烟碼頭,裝來聯總物資三千八百五十七噸除溝管三十三捆,毛毯一千二百〇五包,鋼管二萬五千七百五十九只,八百卅七捆,商貨七百廿噸,煙紙四百箱,滑油五十箱。煙葉九百七十七包藥六百箱。

△福來之「克利福特」號裝來美孚行空桶一萬五千噸,定於今日下午進口。

△「江順」輪滬漢線昨抵滬,泊楊家渡。
△「江安」輪在江南船廠。
△「江華」輪滬岳線,泊漢口。
△「江新」輪滬漢線,泊漢口。
△「江建」輪在瑞鎔廠船塢。
△「江漢」輪滬漢線昨六時離荻港上,約晚抵皖。
△「江靜」輪滬宜線九日泊漢口。
△「江平」輪滬甬線昨日離申駛甬。
△「江寧」輪滬寧輪約昨九時抵京。
△「江慶」輪滬渝線十日抵滬。
△「江泰」輪泊下游九一十浮筒修理。
△「江靜」輪泊廿二一廿三浮筒修理。
△「江和」輪滬渝線,十日泊宜昌。
△「安華」輪滬湘線泊宜。
△「江陵」輪在瑞鎔廠船塢。
△「海蘇」輪在瑞鎔廠船塢。
△「海浙」輪泊下游六一七浮筒修理。
△「海皖」輪滬青線泊青島。
△「海贛」輪泊廿一廿一浮筒小修。
△「海鄂」輪滬津線泊大沽。
△「海湘」輪泊丁十一十一浮筒修理。
△「海川」輪滬津線十日離大沽駛申。
△「海滇」輪泊丁六一七浮筒修理。
△「海黔」輪泊廿三一廿四浮筒修理。
△「海桂」輪滬青線泊青修理。
△「海粵」輪滬粵線泊海口。
△「海閩」輪滬青線泊丁六一七浮筒裝貨,約十三日駛青島。
△「海晉」輪泊龍華修。
△「永澤」輪「永洪」「永灃」「永清」「永狹」輪泊龍華修。
△「永澤」輪滬宜線泊宜昌。
△「海廈」輪滬津線泊楊家渡裝貨,約十四日駛津。
△「海天」輪泊卅七一卅八浮筒裝貨,定十二日駛基隆。
△「海地」輪滬雄線昨十二時抵海口。
△「海立」輪滬雄綫昨十四日抵海口。
△「海黃」輪滬台線泊中棧今可卸空,定十三日駛海口。
△「海宇」輪滬台線泊基隆。
△「海宙」輪滬台綫十一日離葫。
△「海辰」輪滬葫線八日泊青島。
△「海宿」輪滬防線泊海防。
△「海張」輪滬雄線十日離虎門駛海口。
△「黃興」輪滬津線泊金利源浮筒已卸空待裝,約十五日駛津。
△「蔡鍔」輪滬粵線泊粵。
△「鄧鏗」輪滬汕線泊金利源三一四浮筒,今可卸空木板,約十四日駛汕頭。
△「執信」輪滬津線泊塘沽。
△「仲愷」輪滬粵綫十日泊基隆。
△「漢民」輪滬津線十日離津駛申。
△「延闓」輪滬粵線泊金利源二一三號浮筒裝貨,定十二日駛粵。
△「林森」輪滬慶線十日離秦駛基。
△「民勤」輪昨五時渝上。
△「民武」輪昨五時巫上。
△「民蘇」輪泊漢待御。
△「民和」輪昨五時京下。
△「民政」輪昨六時巫上十八時抵萬縣。
△「民來」輪沙市上。
△「民萬」輪最六時魚嘴沱上九時抵渝。
△「民貴」輪昨五時由宜昌至渝。
△「民本」輪昨四時漢上。
△「民協」輪昨六時忠縣下。
△「民康」輪昨六時萬縣下約十八時抵宜昌。
△「民彝」輪昨六時巫山下。
△「生象」輪昨六時拖民有宜上。
△「華泰」輪昨六時觀音洲下,七時泊城陵磯避霧。
△「長興」輪十一日漢口下。
△「鴻亨」輪至宜昌。
△「鴻貞」輪開漢口。
△「武康」輪過京。
△「嘉安」輪拖九號駁上湘。
△「三北」輪十五日抵宜昌。
△「明興」輪十一日由武昌駛武穴。
△「鎭北」輪十日抵滬泊南市六號碼頭。
△「鴻元」輪昨過潯上。
△「永嘉」輪十日過京上。
△「渝豐」輪由京上駛。
△「鴻利」輪十日由漢口下。
△「蜀豐」輪十日由京上駛。
△華一一〇號六時過黃州,續上約十二時抵漢口。
△華一一一號拖市驛下,約十九時抵漢口。

交通指南

問:(一)赴港船隻最近有無?(二)票價多少?水脚又多少?(三)購票是否容易?(四)旅程幾天?

答:(一)太古北海輪十六日,怡和永生十七日去港。(二)票價分十五鎊,十三鎊,九鎊,七鎊四種,每鎊約合國幣一萬三千四百元。普通貨物裝來香港水脚每噸七鎊。(三)購票請向怡和太古洋行客票處洽。(四)由滬至港約四日。

輪船開行日期表

船名	日期	開往地點	停泊地點	輪船公司
內河線				
江鴻	九・十二	南門港	四號碼頭	大達大通
江康	九・十二	任港	五號碼頭	大達大通
華三〇號	九・十二	重慶	亞細亞棧	招商局
達豐	九・十二	任港 天生港	十二號碼頭	大達大通
江昌	九・十二	青龍港	五號碼頭	大達大通
華一二	九・十二	重慶		民生
民族	九・十二	宜昌		民生
風建機帆	九・十三	長沙		圓明園路一一五號
杭利輪船	九・十三	南通 任港		北京路慶順里
江蘇輪	九・十三	寧波 鎭海		江西路十四弄
江亞	九・十三	寧波	金利源	招商局
江民	九・十三	任港	五號碼頭	大達大通
海燕	九・十三	漢口	六號碼頭	大通
大華	九・十四	寧波	大達碼頭	北京路五〇六號
民和	九・十四	宜昌		民生
民福	九・十四	宜昌		民生
穿山輪船	九・十五	寧波		天主堂街
江順	九・十五	漢口	十三號碼頭	招商局
華益	九・十六	漢口 沙市	楊家渡	白克路人和里十一號
華南線				
海天	九・十二	基隆	37-38浮筒	招商局
延闓	九・十二	廣州	楊家渡	招商局
民衆	九・十二	台灣		民生
溫平	九・十三	福州		天津路260號三樓
新瑞安	九・十四	溫州		中滙大樓110號
快輪	九・十四	基隆		廣東路一一二號
鄧鏗	九・十五	汕頭 福州	3-4浮筒	招商局
高知	九・十五	基隆	天文台碼頭	漢口路429弄
北海	九・十六	香港		太古
永生	九・十七	香港		怡和
北洋線				
利華	九・十二	天津		四川路中央大廈廿五號
海閩	九・十三	青島	中棧	招商局
海廈	九・十四	天津	楊家渡	招商局
黃興	九・十五	天津	金利源浮筒	招商局
南洋線				
Louis Mc. Howe	九・十五	香港 新加坡		美國總統
Pres Polk	九・十四	香港 廈門		美國總統
穗州	九・十九	香港 西貢 新加坡		太古
Silversandal	九・十九	小呂宋		渣華
Tjitjalengka	九・廿四	香港 爪哇		渣華
James Bowdoin	九月	馬尼剌	42-43浮筒	美國總統
國外線				
Kitsilano	九・十二	溫可愛		怡和
Topa Topa	九・十二	火奴魯魯		華倫
Hannibal Vic	九・十二	日本 紐約		美國總統
President Polk	九・十二	紐約		美國總統
Rapid	九・十五	香港 弗利曼	龍華碼頭	美國總統
Hamilton Vic	九・十六	舊金山	德士古	美國總統
George Hale	九・十六	舊金山	11-12浮筒	美國總統
Glenstrae	九・廿六	英國		怡和
Kafiristan	九・廿六	澳洲		怡和
Hastings Park	九・十六	溫可愛		怡和
Nellore	九・十六	澳洲		大英
Samsring	九・十七	香港 倫敦		大英
Floridian	九・十七	西貢	2-3浮筒	美國總統
City of Evansville	九・十七	倫敦		保和
Kina	九・十七	美國		寶隆
George R. Holmes	九・十八	西雅圖		福來
Promethens	九・二十	新加坡 利物浦		藍烟囱
Marchen Maersk	九・二十	紐約		捷成
Travancore	九・廿	洛杉磯 馬尼剌		聯美
Irisbank	九・廿七	紐約		保和
Lake Atlin	九・卅	溫可愛		怡和
Capital Vic	九月	舊金山 日本	郵船碼頭	美國總統
Durham Vic	九月	舊金山	江灣碼頭	美國總統
Donanati	十・五	紐約 香港		聯美

輪船進口日期表

船名	日期	何處來	輪船公司
Fort Assinboine	吳淞口外	Adelaide	天祥
Hannibal Vic	九・十一	溫可愛	美國總統
Hai Su	九・十一	漢口	怡和
江順	九・十一	漢口	招商局
China Navigator	九・十一	秦皇島	寶隆
Lovstad	九・九		[illegible]
生存	九・九	重慶	民生
民福	九・十一	宜昌	民生
Thomas F. Hunt	九・十二	哥倫布	福來
民和	九・十二	宜昌	民生
中一〇三	九・十二	廈門	招商局
Jonathan Harrington	九・十二	斯干的那半島	福來
Travancore	九・十三	香港	維昌
北海	九・十三	香港	太古
永生	九・十三	澳洲	怡和
Sametrick	九・十四	印度	大英
Nilsmoller	九・十四		大英
Felix Reisenberg	九・十四	高斯頓	福來
Marine Leopard	九・十四	舊金山	美國總統
John B. Waterman	九・十四	紐約	華倫
Preston Vic	九・十五	舊金山	美國總統
Samjack	九・十五	香港	藍烟囱
Anatina	九・十五	奧斯陸	天祥
Hunan	九・十五	菲洲	保和
Silversandal	九・十五	美國	渣華
Marine Arrow	九・十五	大西洋	[illegible]
Theseus	十・十五	英國	藍烟囱
Halyon	九・十六	溫可愛	怡和
Paula	九・十六	新加坡	亞細亞
Hastings	九・十六	紐奧爾	華倫
Irisbank	九・十七	美國	保和
Prometheus	九・十七	利物浦 新加坡	藍烟囱
穗州	九・十八	爪哇 新加坡	太古
Summerville	九・十八	舊金山	昭亨
Pres Jefferson	九・十八	舊金山	美國總統
Marine Leopard	九・十八		美國總統
南昌	九・十八	香港	太古
Pres. Jeffirson	九・十九	塘沽	美國總統
Tygraancore	九・二十	洛杉磯 馬尼剌	聯美
Lake Atlin	九・二十	溫可愛	怡和
Kafiristan	九・二十	澳洲	怡和
Glentsrae	九・二十	利物浦 新加坡	藍烟囱
Tjitjalengka	九・廿一	香港 爪哇	渣華
Kafiristan	九・廿一	澳洲	怡和
Eurybates	九・廿二	英國 新加坡	藍烟囱
Glenartney	九・廿三	英國	怡和
Java	九・廿五	太平洋	寶隆
H. H. Raymond	九・廿六	西雅圖	福來
Mount Greylock	九・廿六	馬尼剌	福來
Donanati	九・廿八	紐約	聯美
Keith Palmer	九・廿八	巴拿馬	福來
Anniston City	九・廿八	美國	[illegible]
Van der Heist	九・卅		渣華
Dona Nati	九・卅	紐約	聯美
Samaffrie	九・卅	英國 小呂宋	藍烟囱
Korea	九・卅	太平洋	寶隆
Anna Odland	九・卅	奧斯陸	天祥
Donald Macleay	九・卅	西雅圖	福來
Eastern	九月	新金山	大英
Lafette	十・一	紐奧爾	華倫
Jane G. Swisshelm	十・三	Ris santo	福來
Ocean Mail	十・七	馬尼剌	福來
Glaucus	十・十	英國	藍烟囱
MountGreylock	十・十五	馬尼剌	福來